Guide des sources relatives aux 1ers Jeux Olympiques d'hiver à Chamonix en 1924

conservées aux archives municipales de Chamonix-Mont-Blanc et sur le territoire de la Haute-Savoie

Archives municipales de Chamonix-Mont-Blanc
Juillet 2023

Remerciements

Portées par la ville de Chamonix-Mont-Blanc et la communauté de communes de la Vallée de Chamonix-Mont-Blanc, deux productions scientifiques et culturelles accompagnent la célébration du Centenaire des 1ers Jeux Olympiques d'hiver :

- l'exposition « **Chamonix 1924 : l'invention des Jeux Olympiques d'hiver** » [commissariat scientifique : Julien Sorez], Maison de la Mémoire et du Patrimoine, du 2 décembre 2023 au 15 mars 2025 ;
- l'ouvrage ***Chamonix 1924 : les premiers Jeux Olympiques d'hiver*** [co-réalisé avec la Ville de Chamonix-Mont-Blanc ; sous la direction de Julien Sorez], Glénat, 2023.

Occasion d'un retour aux sources, la préparation de ces projets a fait naître l'idée d'un instrument de recherche.

Le recensement des fonds, la rédaction et l'élaboration du guide ont été menés par :

- **Agathe Demersseman**, responsable du service des archives municipales de Chamonix-Mont-Blanc ;
- **Aurélien Million**, archiviste municipal de Chamonix-Mont-Blanc ;
- avec le concours de **Cécile Foucher**, chargée de recherche pour l'exposition « Chamonix 1924 : l'invention des Jeux Olympiques d'hiver » et contributrice de l'ouvrage *Chamonix 1924 : les premiers Jeux Olympiques d'hiver*.

De nombreuses personnes ont également participé à la recension des fonds en signalant des fonds conservés dans leur institution et en en transmettant les notices :

- Laure Decomble et Gabrielle Michaux (réseau des musées de la Vallée de Chamonix-Mont-Blanc) ;
- Hélène Maurin, Aude Reboulet et Myriam Henry (Archives départementales de la Haute-Savoie) ;
- Françoise Simond, Anne Agenes et Christine Lasserre-Boymond (Amis du Vieux Chamonix).

Le service des archives municipales remercie également :

- Étienne Grillot (mission « 100 ans des Jeux Olympiques d'hiver ») ;
- Sébastien Lamouille (mission pour le label « Pays d'art et d'histoire ») ;
- Ève-Marie Ibghi (directrice des affaires culturelles) ;
- Cynthia Durand (graphiste) et Laure Chaix (imprimerie municipale, direction de la communication)

chamonix
MONT-BLANC

100 ANS
CHAMONIX 1924
1ers JEUX OLYMPIQUES D'HIVER

Contexte

Du 25 janvier au 5 février 1924, alors que Paris se prépare à accueillir les Jeux Olympiques à l'été, une « Semaine internationale des sports d'hiver » est organisée à Chamonix sous le patronage du Comité olympique français.

Ce rassemblement est immédiatement qualifié de « jeux d'hiver de la VIIIe Olympiade » par la presse. Il faut cependant attendre le mois de mai 1925 et une modification des statuts du Comité international olympique (CIO) pour que les compétitions de Chamonix soient considérées rétrospectivement comme la première édition des Jeux Olympiques d'hiver.

Sur deux semaines, les compétitions réunissent près de 300 athlètes, dont 13 femmes, issus de 17 pays différents. 9 disciplines sont proposées : bobsleigh, curling, hockey, combiné nordique, patinage artistique, patinage de vitesse, saut à ski, ski de fond et ski militaire.

Présentation du contenu

Ce guide des sources a été créé par le service des archives municipales de Chamonix dans le cadre du centenaire des jeux d'hiver de 1924.

Cet outil signale les ressources relatives à l'organisation des Jeux de 1924 et à leurs commémorations conservées par différents organismes culturels présents sur le territoire de la vallée de Chamonix et de la Haute-Savoie.

Accroissement

Le présent guide constitue la version éditée en juillet 2023. Il sera régulièrement mis à jour. Nous invitons les lecteurs et lectrices à signaler auprès des archives municipales de Chamonix-Mont-Blanc les fonds relatifs aux Jeux Olympiques d'hiver de 1924 dont ils auraient connaissance.

Classement

Les sources sont présentées par organisme assurant leur conservation ou étude :

- Archives municipales de Chamonix-Mont-Blanc
- Réseau des musées de la vallée de Chamonix-Mont-Blanc
- Archives départementales de la Haute-Savoie
- Association des Amis du Vieux Chamonix
- Missions du Centenaire des Jeux Olympiques d'hiver de 1924
- Pays d'art et d'histoire du Mont Blanc

Existence et lieu de conservation des documents originaux

Les fonds signalés sont conservés dans l'institution dépositaire.

Conditions d'accès

Les fonds sont accessibles selon les conditions définies par l'institution dépositaire.

Conditions d'utilisation

Les conditions d'utilisation des fonds signalés sont définies par l'institution dépositaire.

SOMMAIRE

Table des matières

Archives municipales de Chamonix-Mont-Blanc....7
I Archives publiques.... 8
1 D – Administration générale de la commune / conseils municipaux....8
1 L et 2 L – Finances communales....23
1 N – Biens communaux....29
4 R – Sport, tourisme et loisirs....29
028 – Archives audiovisuelles....34
2 Archives privées.... 35
1 Fi – Fonds Lechat....35
10 Fi – Fonds photographique de la famille Gay-Couttet....35
17 Fi et 20 Fi – Fonds iconographique Porret....39
7 Z – Fonds Roger Frison-Roche....39
9 Z – Fonds du Syndicat des hôteliers de Chamonix....41
47NUM – Commande Éric Courcier....41
3 Reproductions.... 42
1 AF– fonds communal des affiches....42
6 AF – fonds Charlet : affiches publicitaires et touristiques....42
Musée Alpin....43
I. Collections d'affiches.... 44
2. Galerie thématique en ligne.... 45
Archives départementales de la Haute-Savoie....47
I. Archives publiques.... 48
2 O : Archives de la Préfecture concernant l'administration communale....48
8 M : Commerce et tourisme....48
2. Archives privées.... 49
5 J - Fonds de Georges Grandchamp....49
248 J - Fonds de la famille Duboin....49
3. Archives iconographiques et audiovisuelles.... 49
8 Fi - Collection des cartes postales (1890-1990)....49
38 Fi - Affiches illustrées (1890-1990)....49
4. Sources bibliographiques et presse.... 50
Association des Amis du Vieux Chamonix....51
I. Archives.... 52
JEU 1 – dossiers thématiques sur les Jeux Olympiques de 1924....52
TRA6 – dossiers thématiques relatifs aux transactions....55
DDP3.... 55
ALB54 – album photographique....55
2. Presse.... 56
3. Bibliothèque.... 57
Missions du Centenaire des Jeux Olympiques d'hiver de 1924 et du Pays d'Art et d'Histoire....59

Archives municipales de Chamonix-Mont-Blanc

Adresse postale

38 place de l'église
74400 CHAMONIX-MONT-BLANC

Adresse électronique : archives@chamonix.fr

Téléphone : 04 50 53 11 13.

Site internet : https://www.chamonix.fr/

Horaires

Ouverture : du lundi au vendredi, de 9h à 13h et de 14h à 17h.
Fermetures : samedi, dimanche et jours fériés.

Consultation : sur rendez-vous.

Conditions d'accès

Les archives publiques sont communicables de plein droit sous réserve des dispositions de l'article L. 213-2 du Code du patrimoine qui fixe des délais afin de protéger certaines informations.

Certains documents sont protégés au titre du droit d'auteur. La reproduction et la diffusion d'une œuvre sont soumises à l'autorisation de l'auteur puis de ses ayants droit.

Les œuvres entrent dans le domaine public 70 ans après la mort de l'auteur. Les droits moraux (respect du nom et de l'œuvre) sont quant à eux imprescriptibles.

Les documents sont consultables gratuitement, sur simple inscription, en salle de lecture.

Les archives relatives aux Jeux Olympiques

Les archives produites par la commune de Chamonix rendent notamment compte de la candidature de la ville à l'organisation de cet événement, de la création des infrastructures sportives et des modifications qu'elles entraînent sur l'organisation de la ville (achat de terrains à des particuliers, endiguement de l'Arve, etc.), du coût et du financement de ces travaux (emprunt et taxe de séjour), de la mémoire de ces premiers jeux (modification ultérieure des équipements, candidatures futures, commémorations).

Les fonds privés, notamment photographiques, également conservés par les archives municipales, témoignent particulièrement des épreuves sportives.

1 Archives publiques

1D – Administration générale de la commune / conseils municipaux

Présentation : registres des délibérations : transcription des décisions prises en séance du conseil municipal.

1D031 : conseil municipal, délibérations : registre. ***1914-1921***

Contient notamment :

- Communication du maire de Chamonix rendant compte au Conseil municipal du projet de patinoire à financer par le produit de la taxe de séjour ; annonce d'une délibération par laquelle la Chambre d'industrie climatique se prononce pour une exécution de ce projet, 23/02/1919 (f.065)

- Communication du maire relative à une pétition de délégués de diverses sociétés locales demandant une nouvelle étude de la question de la création d'une patinoire. 16/03/1919 (f.072)

- Communication du maire de Chamonix relative à une pétition portée par l'Association syndicale hôtelière de Chamonix portant sur le refus du Conseil municipal d'établissement d'une patinoire (délibération du 02/03/1919), sur le report de la décision de création d'un jeu de golf et sur l'état de prévision des recettes et dépenses dressé par la Chambre d'industrie climatique et le Conseil, 06/07/1919 (f.083).

- Délibération du conseil municipal portant sur le développement des sports d'hiver et notamment des « champs skiables » et d'autres disciples (bobsleigh, luges…) afin de concurrencer les stations étrangères. Le conseil municipal estime prioritaire, dans ce cadre, de développer le transport ferroviaire et de mener des travaux de protection contre les avalanches sur les lignes de transport, 18/01/1920 (f.107).

- Délibération du Conseil municipal relative à l'emprunt au crédit foncier pour la création d'une patinoire et lecture par le maire de Chamonix d'une délibération de la Chambre d'industrie climatique du 10/03/1920 demandant : la création d'une patinoire entre l'Avenue Hassler et l'Avenue du Casino municipal, l'établissement du dossier de projet, d'un emprunt gagé sur le produit de la taxe de séjour et la garantie de l'emprunt par le vote de centimes additionnels en cas d'insuffisance du produit de la taxe de séjour. Le président de séance « oppose encore au conseil que l'avenir de Chamonix, en tant que station de sport d'hiver, est intimement lié à la création d'une grande patinoire, remplissant les conditions d'étendue et d'aménagement requises pour une patinoire (adultes et enfants), des emplacements pour hockey, curling, des pistes d'entraînement et de course, de ski-joëring et traîneaux ». La première question soulevée par le projet est celle de l'acquisition des terrains, estimée à 300 000 francs pour une superficie maximale et 200 000 francs pour la surface minimale. Le Conseil municipal donne tout pouvoir au maire pour cet emprunt de 200 000 francs contracté au Crédit foncier de France, 14/03/1920 (ff.122-124).

• Communication du président de séance relative au projet de piste de bobsleigh aux Moussoux/Pèlerins : M. Sabot cède à titre gratuit à la commune une portion de terrain pour permettre l'établissement de cette piste. Le Conseil municipal donne acte de la proposition de M. Sabot et engage les pourparlers avec le propriétaire voisin pour régler la question des droits de passage, 18/07/1920 (f.159).

• Nomination par le Conseil municipal d'une commission d'étude pour le rachat des terrains nécessaires à l'aménagement de la patinoire, sont nommés : le maire Jules Lavaivre, Gustave Tairraz, Désiré Charlet, Édouard Claret, Armand Devouassoux, Humbert Charlet et M. Rondet, 15/08/1920 (f.165).

• Communication au Conseil municipal sur les démarches entreprises pour l'acquisition des terrains nécessaires à l'aménagement d'une patinoire au lieu-dit du Bouchet : il est rapporté que la Commission a jugé inacceptable les propositions de vente et décidé de choisir un emplacement au lieu-dit des Praz-Conduits pour lequel elle entreprend les pourparlers avec les propriétaires des terrains, 28/11/1920 (f.176).

• Délibération du Conseil municipal portant sur la dénomination de la commune de Chamonix : estimant cette dénomination « insuffisante pour la distinguer des diverses autres communes de noms presque identique, notamment de celle de Chamoux (Savoie) », que les erreurs postales sont fréquentes, et « que la commune de Chamonix est voisine de la frontière suisse, que son nom est étroitement associé à celui du Mont-Blanc, dont nos voisins suisses exploitent la renommée au bénéfice de leurs station », et que la correspondance étrangère indique souvent « Chamonix Suisse », le Conseil municipal demande aux pouvoirs compétent de renommer la commune « Chamonix-Mont-Blanc », 16/01/1921 (ff.181-182).

• Communication du maire de Chamonix au Conseil municipal relative au projet d'une patinoire au lieu-dit du Bouchet : proposition d'une vente pour 8 francs le mètre carré par les propriétaires des terrains, 16/01/1921 (f.183).

• Soumission par le président de séance au Conseil municipal d'une délibération de la Chambre d'industrie climatique du 20/01/1921 relative à l'acquisition des terrains au lieu-dit du Bouchet pour la construction de la patinoire au prix de 8 francs le mètre carré et demandant la hausse à 300 000 francs l'emprunt et de porter à 25 000 francs le crédit spécial de la taxe de séjour (propositions validées par le Conseil), 26/01/1921 (ff.184-185).

• Soumission par le président de séance au Conseil municipal des promesses de vente des terrains devant servir à la patinoire au lieu-dit du Bouchet et du projet de hausse de l'emprunt de 200 000 à 300 000 francs au crédit foncier (validation par le conseil), 26/02/1921 (ff.188-189).

ID032 : conseil municipal, délibérations : registre. ***1921-1924***

Contient notamment :

- Délibération du Conseil municipal portant rectification des propositions de la Chambre d'industrie climatique du 19 mai 1921 relatives, notamment, à l'affectation du reliquat de l'emprunt de 300 000 francs pour l'acquisition des terrains nécessaires à l'aménagement de la patinoire et des terrains de sport, 29/05/1921 (f.004).

- Communication du maire de Chamonix relative à la déclaration d'utilité publique de la patinoire projetée au lieu-dit du Bouchet, 18/09/1921 (f.024).

- Délibération du Conseil municipal confiant au service des Ponts et Chaussées les travaux d'aménagement de la patinoire et des terrains de sports au lieu-dit du Bouchet, 19/02/1922 (f.043).

- Délibération du Conseil municipal ratifiant une délibération de la Chambre d'industrie climatique du 18/02/1922 et portant vote sur l'emprunt de 300 00 francs contractés au Crédit foncier de France pour l'aménagement d'une patinoire et de terrains de sports, 19/02/1922 (f.050).

- Communication du président de séance au Conseil municipal relative à la liste des travaux effectués avec le produit de la taxe de séjour ; avis favorable du Préfet transmis au Ministre de l'Hygiène pour la demande de relèvement de la taxe de séjour présentée par la Chambre d'industrie climatique, 23/04/1922 (f.051).

- Approbation par le Conseil municipal des actes amiables consentis par les propriétaires des terrains nécessaires à l'aménagement d'une patinoire et d'un terrain de sport, pour lesquels la déclaration d'utilité publique a été prononcée le 12/01/1922 (suivi d'un tableau présentant les dix-sept propriétaires avec les surfaces vendues, les valeurs et dates des actes), 23/04/1922 (f.054).

- Approbation par le Conseil municipal des membres de la Commission des sports d'hiver : Jules Devouassoud et Édouard Claret en tant que représentants de la Chambre d'industrie climatique et Auguste Couttet et Auguste Cachat, 21/05/1922 (f.061).

- Délégation par le Conseil municipal des travaux d'aménagement de la patinoire et de la piste de bobsleigh à une commission municipale et nomination de ses membres : Henri Charlet, Ernest Schmidt, Hubert Charlet, Paul Couttet, Édouard Claret, Jules Cachat et Ambroise Ducroz, conseillers, 27/08/1922 (f.079).

- Ratification par le Conseil municipal de la proposition d'emplacement de la piste de bobsleigh d'une longueur de 2 kilomètres entièrement sur le sol communal (parcelles 122, 123, 124 et 125 du secteur des Pèlerins) afin de de « donner toute satisfaction aux amateurs et servir aux épreuves sportives de la grande olympiade de 1924 ». Le Conseil municipal demande le démarrage d'urgence des travaux (considérant les délais) et l'abattage rapide des arbres du secteur concerné, 02/09/1922 (f.084).

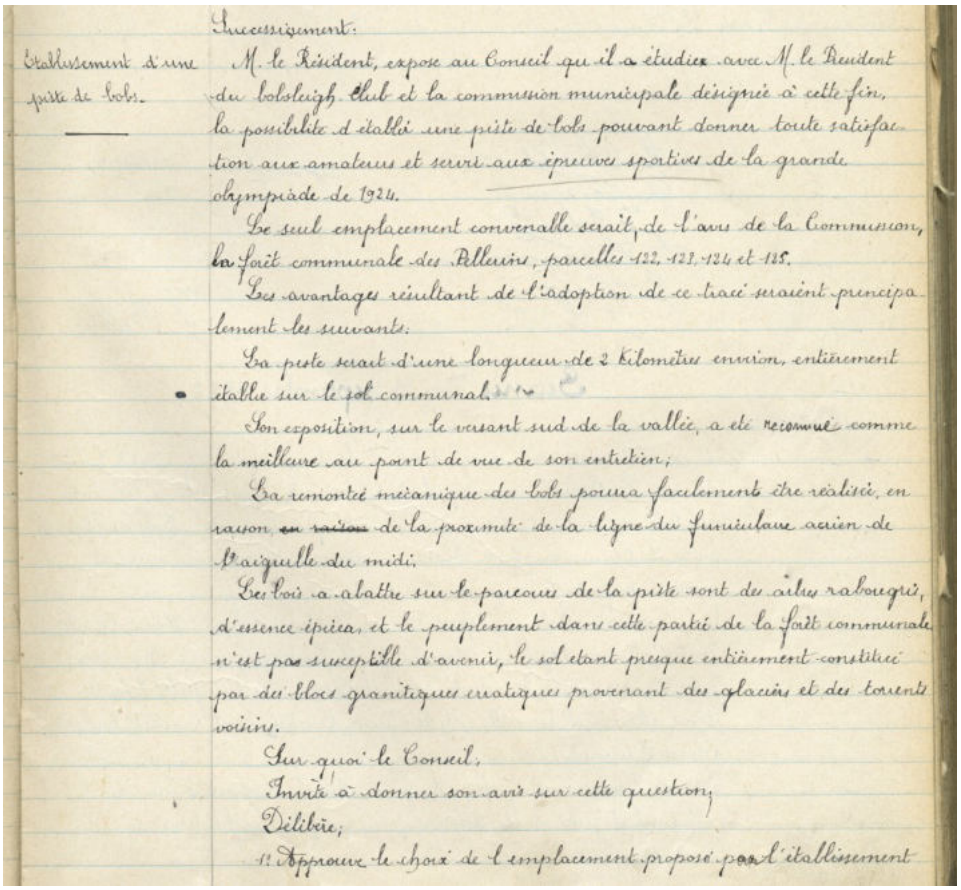

Successivement:

Etablissement d'une piste de bobs.

M. le Résident, expose au Conseil qu'il a étudié avec M. le Président du bobsleigh club et la commission municipale désignée à cette fin, la possibilité d'établir une piste de bobs pouvant donner toute satisfaction aux amateurs et servir aux épreuves sportives de la grande olympiade de 1924.

Le seul emplacement convenable serait, de l'avis de la Commission, la forêt communale des Pèlerins, parcelles 122, 123, 124 et 125.

Les avantages résultant de l'adoption de ce tracé seraient principalement les suivants:

La piste serait d'une longueur de 2 kilomètres environ, entièrement établie sur le sol communal.

Son exposition, sur le versant sud de la vallée, a été reconnue comme la meilleure au point de vue de son entretien;

La remontée mécanique des bobs pourra facilement être réalisée, en raison ~~en raison~~ de la proximité de la ligne du funiculaire aérien de l'aiguille du midi.

Les bois à abattre sur le parcours de la piste sont des arbres rabougris, d'essence épicéa, et le peuplement dans cette partie de la forêt communale n'est pas susceptible d'avenir, le sol étant presque entièrement constitué par des blocs granitiques erratiques provenant des glaciers et des torrents voisins.

Sur quoi le Conseil,

Invité à donner son avis sur cette question;

Délibère;

1° Approuve le choix de l'emplacement proposé par l'établissement

Délibération du 10 septembre 1922 concernant la ratification par le conseil municipal de l'emplacement de la piste de bobsleigh (secteur des Pèlerins).
Archives municipales de Chamonix-Mont-Blanc, 1D32

- Délibération autorisant le maire de Chamonix, Jean Lavaivre à « faire personnellement toutes démarches utiles auprès du Comité national des sports pour arriver à un accord, à prendre tous les engagements qui seront demandés sous réserve toutefois de ratification par le conseil » dans le cadre « de la manifestation des sports d'hiver qui sera organisée en 1924 à l'occasion de la VIIIe olympiade » afin qu'elle soit attribuée à la ville de Chamonix, 23/10/1922 (f.092).

- Ratification par le Conseil municipal de la demande de subvention formulée par Jules Couttet, président du Comité des sports d'hiver de 5000 francs pour l'organisation des sports dans la station sur les fonds provenant de la taxe de séjour, 23/10/1922 (f.092).

- Approbation par le Conseil municipal du projet (soumis par le service des Ponts et Chaussées et approuvé par la Chambre d'industrie climatique) de reconstruction de la digue en bordure de l'Arve, en lien avec l'aménagement de la patinoire, des pistes et des tremplins de sports d'hiver, 04/02/1923 (ff.102-103).

- Communication du maire de Chamonix, Jean Lavaivre, rendant compte au Conseil municipal des démarches effectuées « en vue d'obtenir pour Chamonix les sports d'hiver des Jeux Olympiques en 1924 », 04/02/1923 (ff.107-108).

- Demande d'autorisation d'extraction dans une parcelle communale d'un volume de 30 000 mètres cubes de gravier pour les travaux de nivellement de la nouvelle patinoire du Bouchet, afin que la patinoire soit « utilisable pour les sports d'hiver de l'olympiade de 1924 », adressée à l'administration des Eaux et Forêts 04/02/1923 (f.108).

• Désignation par le Conseil municipal d'un comité chargé « d'étudier et arrêter toutes dispositions à prendre en vue des Jeux Olympiques de 1924 » et composition (« M. le maire ; M. Paul Couttet, conseiller municipal ; M. Claret Édouard, conseiller municipal ; M. le président du syndicat d'initiative ; M. le président du Comité des sports ; M. l'architecte voyer [M. Rondet] ») ; rappel par le président du Conseil municipal des conditions posées par le Comité olympique français (COF) pour la tenue des Jeux Olympiques à Chamonix, 06/02/1923 (ff.111-112). *[Les termes de la convention du COF ne sont pas transcrits dans la délibération].*

• Ratification par le Conseil municipal de la convention du 20/02/1923 signée avec le Comité Olympique international à l'occasion des Jeux de la VIIIème olympiade *[le texte ne donne pas la convention mais en cite plusieurs dispositions, notamment l'attribution d'une subvention de 500 000 francs et le principe d'un emprunt communal de 800 000 francs]*. Vote par le Conseil municipal de l'emprunt communal de 800 000 francs pour les aménagements nécessaires à l'Olympiade, 25/02/1923 (ff.112-113).

• Décision par le Conseil municipal de prélever les poteaux d'éclairage des hameaux du Cret, du Mont, des Montquarts et des Nants sur les disponibilités de l'emprise de la piste de bobsleigh, 18/03/1923 (f.115).

• Approbation par le Conseil municipal du projet d'aménagement de la nouvelle patinoire au Bouchet dressé par le service des Ponts et Chaussés conformément à la délibération du 19/02/1922 et approbation du devis présenté par l'entreprise s'élevant à 452 840 francs, 08/04/1923 (ff.119-120).

• Approbation par le Conseil municipal du financement du projet par « emprunt de 300 000 francs sur particulier [...] ; emprunt de 500 000 francs au Crédit foncier de France » « pour faire face aux dépenses d'organisation des Jeux Olympiques » et conditions de remboursement de cet emprunt, 08/04/1923 (f.122).

• Approbation par le Conseil municipal de la proposition de M. Dussus, entrepreneur des travaux, de réutiliser des blocs provenant de la démolition de l'ancienne digue, dans le cadre des travaux de la digue de la patinoire, 08/04/1923 (ff.122-123).

• Approbation par le Conseil municipal du procès-verbal de réception des travaux de la digue de la patinoire du 01/05/1923 avec attribution d'une prime de 500 francs à l'entrepreneur et d'une gratification supplémentaire du même montant pour reconnaissance de la contribution de M. Dussus (f.131).

• Délégation par le Conseil municipal à la Commission des sports d'hiver, pour le Conseil municipal, d'Édouard Claret, de Jules Cachat et, pour la Chambre d'industrie climatique, d'Auguste Couttet et d'Auguste Cachat, 27/05/1923 (f.135).

• Autorisation accordée par le Conseil municipal au maire de passer les promesses de vente pour l'achat de terrains au village du Mont pour l'aménagement d'un tremplin de ski au prix proposé de 1,50 et 2 francs le mètre carré, 27/05/1923 (f.136).

• Approbation par le Conseil municipal de la demande d'exonération de la taxe de séjour pour les participants aux épreuves des Jeux Olympiques de janvier 1924 (« y compris auxiliaires, soigneurs officiels et membres de la presse ») avec l'avis favorable de la Chambre d'industrie climatique (délibération du 03/05/1923), 27/05/1923 (f.137).

• Ratification par le Conseil municipal d'une délibération de la Chambre d'industrie climatique du 03/05/1923 demandant une subvention de 1000 francs pour le Bobsleigh-Club de Chamonix, 27/05/1923 (f.137).

• Étude de la délibération de la Chambre d'industrie climatique du 03/05/1923 faisant suite aux réclamations des hôteliers d'Argentière demandant à ce que les fonds provenant de la taxe de séjour perçus dans la section d'Argentière soient affectés aux travaux d'assainissement et d'embellissement de cette section (renvoi de la délibération à une séance ultérieure), 27/05/1923 (f.138).

• Approbation par le Conseil municipal du règlement des travaux de la digue de la patinoire (et du dépassement sur les dépenses autorisées), 27/05/1923 (f.138).

• Réduction de la taxe sur les particuliers sur les souscriptions reçues pour les demandes supérieures à dix obligations (soit la somme de 5000 francs) dans le cadre de l'emprunt de 300 000 francs pour le financement des Jeux Olympiques : les souscriptions reçues se sont élevées à 707 obligations, c'est-à-dire au-dessus des 600 obligations requises, 10/06/1923 (f.142).

• Approbation du Conseil municipal, dans le cadre de l'emprunt de travaux d'un égout collecteur de la rive gauche de l'Arve et des Praz, d'autoriser le paiement des 100 044,354 francs dus à l'entrepreneur sur le crédit de 300 000 francs dévolus au travaux de la patinoire et à la préparation des Jeux Olympiques (le Conseil municipal prévoit de reconstituer le crédit de 300 000 francs avec le versement de la subvention de l'État demandée pour les travaux d'égouts), 10/06/1923 (f.143).

• Approbation par le Conseil municipal d'impositions extraordinaires, notamment pour la question de l'emprunt de 300 000 francs sur particuliers pour les Jeux Olympiques, 10/06/1923 (ff.143-144).

• Demande du Conseil municipal à la Compagnie de chemin de fer PLM de procéder aux mesures et aux travaux nécessaires pour assurer la desserte ferroviaire et la protection des lignes contre les avalanches afin d'éviter les interruptions de services des hivers 1921, 1922 et 1923 en prévision des épreuves olympiques de 1924, 10/06/1923 (f.144).

• Approbation sans observations par le Conseil municipal du projet de construction d'un Pavillon des sports aux abords de la nouvelle patinoire (plans et devis) ; demande d'autorisation au préfet d'adjudication restreinte du projet avec dispense des délais de publication ordinaires en raison de l'urgence (l'aménagement du pavillon devant être terminé pour la saison hivernale) et d'occupation temporaire d'une parcelle dépendant de la concession du casino municipal afin de permettre l'extraction de matériaux nécessaires au remblai de la patinoire (déclarée d'utilité publique par décret du 12 janvier 1922), 10/06/1923 (f.144).

• Demande du Conseil municipal au préfet d'occupation temporaire d'une partie de la forêt du Bouchet pour permettre l'extraction des matériaux nécessaires au remblai, dans le cadre des travaux d'aménagement de la nouvelle patinoire, 10/06/1923 (ff.144-145).

• Approbation par le Conseil municipal de la demande des propriétaires de réserver le droit de récolte des terrains, dans le cadre de l'acquisition des terrains nécessaires à au tremplin de ski du Mont, 10/06/1923 (f.146).

• Installation de chauffage et d'appareils sanitaires au Pavillon des sports et mise au concours entre constructeurs français de ce projet (avec demande de mise en adjudication restreinte adressée au préfet en raison de l'urgence des travaux), 08/07/1923 (ff.150-151).

• Ratification par le Conseil municipal des propositions d'acquisitions de terrains nécessaires à l'établissement du tremplin de saut à ski au Mont (noms des propriétaires, nombre de parcelles, surface, prix d'achat), faites par MM. Claret et Couttet (délégués pour négocier) et acceptées par les propriétaires (autorisation de réaliser ces acquisitions en actes authentiques et d'établir les baux de location), 26/07/1923 (ff.151-152).

• Approbation du Conseil municipal du projet d'aménagement du tremplin de saut à ski du Mont (avec demande de mise en adjudication restreinte adressée au préfet en raison de l'urgence des travaux ; approuvé par le préfet le 4 août 1923), 26/07/1923 (f.152).

• Approbation par le Conseil municipal des offres et des conditions présentées par les entrepreneurs MM. Catella et Couttet, dans le cadre de la construction du Pavillon des sports (notamment la levée des pénalités prévues par le cahier des charges), contenu de l'urgence des travaux et de l'échec de l'adjudication du projet de construction du pavillon le 15/07/1923, 26/07/1923 (f.152).

• Approbation par le Conseil municipal (avec demande de mise en adjudication restreinte limitée aux entrepreneurs de la région adressée au préfet en raison de l'urgence des travaux) du projet d'aménagement de la piste de bobsleigh prévue aux Pèlerins (plans dressés par le service des Ponts et Chaussées, devis), 23/08/1923 (f.158).

• Acceptation par le Conseil municipal de la soumission de M. Quaglia pour les travaux de menuiserie et petite serrurerie (scellement des menuiseries et fenêtres à la charge de la ville), 23/08/1923 (f.159).

• Rappel par le président de séance de l'adjudication infructueuse et de l'approbation des soumissions de MM. Catella et Couttet pour des travaux de terrassement, maçonnerie, charpente, plomberie, peinture et vitrerie du Pavillon des sports (délibération du 26 juillet 1923), 23/08/1923 (f.159).

• Autorisation accordée par le Conseil municipal au maire de Chamonix de « prendre toutes mesures utiles pour les travaux soient terminés dans les délais » suite à la présentation de son compte-rendu sur l'état des travaux d'aménagement de la nouvelle patinoire, 23/08/1923 (ff.159-160).

• Engagement pour le bureau de l'architecte d'un dessinateur, Edmond Peccoud, et d'un surveillant des travaux, Henri Garny, avec un traitement pour le dessinateur prélevé sur l'emprunt de 800 000 francs (300 000 francs auprès de particuliers et 500 000 auprès du Crédit foncier) contractés pour les Jeux Olympiques, et un traitement pour le surveillant des travaux prélevé sur la somme à valoir de l'entreprise de la patinoire, 23/08/1923 (ff.159-160).

• Approbation par le Conseil municipal de la proposition faite par la société des chemins de fer d'utiliser la ligne du funiculaire aérien de l'Aiguille du Midi pour la remontée mécanique des bobsleigh pendant la période des Olympiades (trafic voyageurs et/ou des bobsleighs, tarif de fonctionnement), 23/08/1923 (f.162).

• Acceptation de la soumission de M. Catella pour les travaux d'aménagement du tremplin de saut à ski (dépense prévue sur l'emprunt de 800 000 francs), 23/08/1923 (ff.162-163).

• Annonce des résultats de l'adjudication des travaux de la piste de bobsleigh, 01/09/1923 (ff.163-164).

• Vote d'une mise en demeure de l'entrepreneur chargé des travaux d'aménagement de la patinoire, 08/09/1923 (f.164).

• Communication du maire rendant compte de l'état d'avancement des travaux d'aménagement de la piste de bobsleigh des Pèlerins et de la patinoire, 20/09/1923 (f.166).

• Approbation du Conseil municipal des conclusions rendues par le service des Ponts et Chaussées relatives à l'avancée des travaux de la patinoire et autorisation donnée au maire de prendre toute mesure pour l'organisation de la régie, 20/09/1923 (f.167).

• Communication du maire rendant compte de l'état d'avancement des travaux de revêtement en asphalte des terrasses du Pavillon des sports (marché Lacroix Paul), 11/10/1923 (ff.171-172).

• Adoption par le Conseil municipal des propositions de la Mutuelle générale française pour l'assurance contre l'incendie du Pavillon des sports et autorisation accordée au maire de signer les actes d'adhésion, 11/10/1923 (f.172).

• Approbation du Conseil municipal de la proposition soumise par Albert Matrand ingénieur-constructeur , dans le cadre des installations du Pavillon des sports (chauffage central et sanitaires), 11/10/1923 (f.172).

• Approbation du Conseil municipal de la proposition soumise par Gustave Jollifier, constructeur à Grenoble, pour la fourniture de deux monte-plats, dans le cadre des installations du Pavillon des sports, 11/10/1923 (f.172).

• Adoption par le Conseil municipal des dénominations « Stade olympique du Mont-Blanc » pour la patinoire ; « Piste de bobsleigh du Docteur Michel Payot » pour la piste des Pèlerins ; « Tremplin olympique du glacier des Bossons » pour la piste de saut à ski du Mont ; « Tremplin du Grépon » pour celui des Praz-Conduits, 04/11/1923 (f.179).

• Soumission au Conseil municipal d'une demande de l'entrepreneur Secondo Catella d'une plus-value en raison de présence de rochers au lieu de terre dans la partie supérieure du terrain, dans le cadre des travaux du Tremplin du Mont (report de l'examen de la demande après la fin des travaux), 04/11/1923 (f.180).

• Vote du projet des tarifs des droits d'entrée à la patinoire proposé par le Comité des sports d'hiver de Chamonix, 04/11/1923 (f.181). *[Les tarifs votés ne figurent pas dans la délibération].*

• Communication du maire relative à l'insuffisance du budget primitif de la taxe de séjour pour couvrir les dépenses imprévues et décision du Conseil municipal de prélever l'insuffisance du crédit sur l'état de prévision des recettes de la taxe de séjour, 04/11/1923 (f.181).

• Vote de don de bois et du versement d'une indemnité par la commune à la Compagnie des chemins de fer de montagne pour l'aménagement d'un débarcadère pour voyageurs au sommet de la piste de bobsleigh du Dr Michel Payot et prélèvement de la somme requise sur le budget additionnel « emprunts pour Jeux Olympiques », 04/11/1923 (f.182).

• Approbation par le Conseil municipal du projet de cahier des charges pour le bail du Pavillon des sports du Mont-Blanc (dont l'adjudication est fixée en mairie le dimanche 25/11/1923), 04/11/1923 (f.183).

• Approbation par le Conseil municipal de la demande de l'entrepreneur Dussus, adjudicataire des travaux de la nouvelle patinoire, d'une indemnité pour la compensation des difficultés imprévues rencontrées lors de l'extraction des matériaux, 25/11/1923 (f.186).

• Approbation par le Conseil municipal du marché de gré à gré avec M. Chevalier, constructeur électricien, pour l'éclairage de la patinoire et du Pavillon des sports pour un montant de 22 000 francs prélevés sur « l'emprunt pour installations olympiques », 25/11/1923 (f.187).

• Autorisation accordée par le Conseil municipal au maire de signer le contrat d'assurance contre l'incendie du Pavillon des sports et de la nouvelle patinoire avec la Mutuelle générale française, 09/12/1923 (f.188).

• Vote du projet du marché de travaux pour l'achat d'un comptoir (marché Georges Tairraz) destiné au Pavillon des sports, 09/12/1923 (f.188).

• Communication du maire de Chamonix relative au don consenti par David Fernand, sénateur et ancien ministre, d'une coupe pour les courses de bobsleigh, 09/12/1923 (f.189).

• Vote portant sur l'adjudication du bail du Pavillon des sports à M. Blanc (projet de bail aux conditions proposées dressé par M. Ravanel, notaire), 09/12/1923.

• Demande du Conseil municipal à l'autorité militaire d'un détachement de soixante skieurs pour assurer le service d'ordre pendant la durée des Jeux Olympiques, ainsi que le concours d'une fanfare d'un bataillon de chasseurs alpins, dans le cadre de la convention conclue le 20/02/1923 avec le Comité olympique français, 09/12/1923 (f.190).

• Autorisation accordée par le Conseil municipal au maire de mener les démarches utiles pour régler la question de la location de matériel de couchage pendant la durée des Olympiades, 09/12/1923 (f.190).

• Approbation par le Conseil municipal d'une dépense pour la fourniture et installation de deux postes téléphoniques pour la piste de bobsleigh pour 1 700 francs prélevés sur le budget additionnel 1923 « emprunts pour installations olympiques », 06/01/1924 (f.192).

• Inscription par le Conseil municipal au budget additionnel des traitements de l'architecte et du commis-architecte suite au refus du Ministre de l'hygiène de les voir inscrits au budget primitif de la Chambre d'industrie climatique, 06/01/1924 (f.194).

• Approbation par le Conseil municipal de la demande du Bobsleigh-Club de don de bois pour un garage aux Pèlerins et de la location pour 18 ans d'une parcelle pour l'établissement de ce garage, 06/01/1924 (ff.194-195).

• Présentation par le maire de Chamonix de l'insuffisance des crédits (500 000 francs au Crédit foncier de France et 300 000 francs sur particuliers) pour couvrir les dépenses prévues et à prévoir pour les Olympiades et décision du Conseil municipal d'engager un nouvel emprunt de 300 000 francs au Crédit foncier de France pour liquidation des dépenses nécessitées par l'installation des Jeux Olympiques afin de faire face aux dépenses dont le coût n'avait pas été prévu au budget additionnel 1923 (service d'ordre, fanfare, réceptions, fêtes, éclairage, travail de nuit, adduction d'eau, décorations, déblaiement, etc.) et dont le remboursement par annuité se fera à l'aide d'une imposition extraordinaire de 42 centimes renouvelable pendant 30 ans, 06/01/1924 (ff.194-195).

• Règlement des travaux supplémentaires pour le chauffage du Pavillon des sports, 02/03/1924 (ff.197-198).

• Lecture par le président de séance de la lettre annonçant remise de médailles par le Comité Olympique Français à différentes personnalités dont plusieurs élus et présidents de comités et syndicats chamoniards, 02/03/1924 (f.199).

• Règlement des travaux de construction et aménagements supplémentaires de la piste de bobsleighs des Pèlerins, 02/03/1924 (f.199).

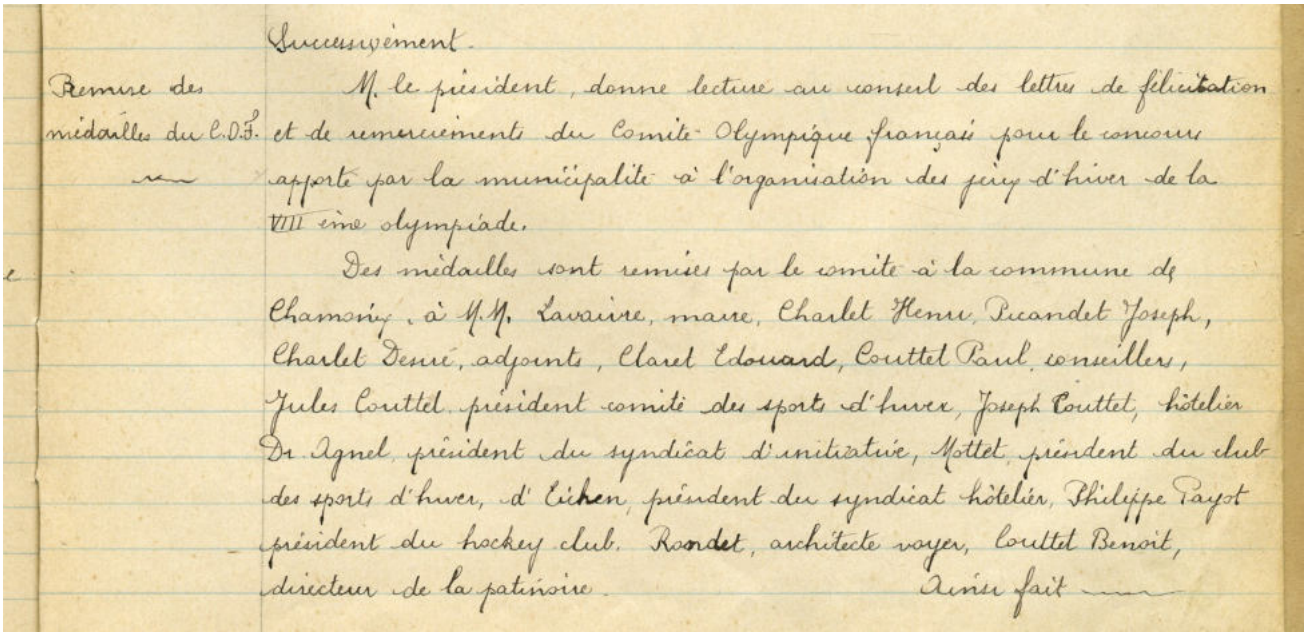

Successivement.

Remise des médailles du C.O.F.

M. le président, donne lecture au conseil des lettres de félicitation et de remerciements du Comité Olympique français pour le concours apporté par la municipalité à l'organisation des jeux d'hiver de la VIII ème olympiade.

Des médailles sont remises par le comité à la commune de Chamonix, à M.M. Tavaire, maire, Charlet Henri, Ducandet Joseph, Charlet Denis, adjoints, Claret Edouard, Couttet Paul, conseillers, Jules Couttet président comité des sports d'hiver, Joseph Couttet, hôtelier Dr Agnel, président du syndicat d'initiative, Mottet, président du club des sports d'hiver, d'Eichen, président du syndicat hôtelier, Philippe Payot président du hockey club. Rondet, architecte voyer, Couttet Benoit, directeur de la patinoire.

Ainsi fait

Annonce lors du conseil municipal du 2 mars 1924 de la remise de médailles par le Comité Olympique Français (COF) à des Chamoniards ayant participé à l'organisation des Jeux Olympiques d'hiver.
Archives municipales de Chamonix-Mont-Blanc, 1D32

ID033 : conseil municipal, délibérations : registre. ***1924-1925***

Contient notamment :

- Approbation par le Conseil municipal d'une police d'assurance contractée à la Mutuelle générale française pour garantir les risques d'accidents des militaires et gendarmes employés au service d'ordre pendant les Jeux, 02/03/1924 (f.004).
- Soumission au Conseil municipal d'une demande de prise en charge par la commune du chauffage du Pavillon des sports pendant les Olympiades (report de la décision), 02/03/1924 (f.004).
- Demande par le Conseil municipal au préfet du transfert de la licence de l'ancien Hôtel de la Mer de la Glace au Pavillon des Sport et de l'autorisation d'ouverture définitive d'un débit de boissons sur ce site, 02/03/1924 (ff.04-005).
- Approbation par le Conseil municipal du règlement de deux factures à M. Bossonney pour fourniture, transport et pose de matériel de décoration pour les Jeux Olympiques, 02/03/1924 (f.005).
- Approbation par le Conseil municipal du règlement des travaux de construction du Tremplin du Mont y compris pour les dépassements venant de l'ajout de tribunes et de gradins en bois et du terrassement supplémentaire et reconnaissance du bien-fondé de la réclamation de l'entrepreneur Catella d'une indemnité pour la présence de rochers ayant compliqué les travaux 02/03/1924.
- Nomination de Paul Couttet et Édouard Claret pour étude de la demande d'indemnités de M. Blanc, tenancier du Pavillon des sports, 17/04/1924 (f.015).
- Approbation par le Conseil municipal des dépenses pour la construction de la nouvelle patinoire : le Conseil municipal prend en considération le fait que le maire a dû adopter un arrêté le 21/09/1923 pour assurer l'achèvement des travaux par voie de régie aux frais de l'entrepreneur, 17/04/1924 (ff.017-018).
- Approbation par le Conseil municipal des mémoires présentés par la Société électrique de Chamonix relatifs à l'éclairage de la patinoire, 08/05/1924 (f.020).
- Approbation par le Conseil municipal du bordereau de prix supplémentaire pour les travaux de la patinoire, 08/05/1924 (f.020).
- Nomination par le Conseil municipal d'une commission pour la mise en concession éventuelle de la patinoire, 08/05/1924 (f.020).
- Décision par le Conseil municipal de vendre les planches du tremplin de saut du Mont, 08/05/1924 (f.024).
- Étude par le Conseil municipal de vœux de la Chambre d'industrie climatique relatifs à la taxe de séjour ainsi que de ses comptes et budgets, 14/06/1924 (f.032-033).
- Fixation des prix de vente des planches du tremplin de saut du Mont, 08/05/1924 (f.036).
- Approbation par le Conseil municipal d'un titre de recette de 450 000 francs versés par le Comité olympique français à titre de subvention pour les Jeux Olympiques d'hiver, 06/07/1924 (f.042).

• Résiliation par le Conseil municipal du contrat des travaux d'aménagement de la patinoire conclus avec Paul Dussus, 06/07/1924 (f.045).

• Approbation par le Conseil municipal de mémoires relatifs au paiement de frais de logements de gendarmes et de chausseurs alpins ayant assuré le service d'ordre pendant les Olympiades, 06/07/1924 (f.046).

• Approbation par le Conseil municipal d'une soumission d'Eugène Tollin, entrepreneur à Chamonix, pour des travaux de zinguerie sur la patinoire (sur le budget « reliquat de l'emprunt de 300 000 francs pour Jeux Olympiques », 10/08/1924 (f.049).

• Approbation par le Conseil municipal du mémoire présenté par M. Catella pour dépassements sur les travaux de terrassements et maçonnerie au Pavillon des sports, 10/08/1924 (ff.050-051).

• Approbation par le Conseil municipal de la demande de M. Tibaud, directeur des jeux au Casino municipal, de location du Pavillon des sports au Stade olympique pour une durée de 10 ans et du cahier des charges, 12/10/1924 (f.063).

• Engagement de pourparlers par le Conseil municipal avec Georges Mahé pour la concession d'exploitation de la patinoire, 12/10/1924 (f.063).

• Communication du président de séance relative à la lettre de M. Dussus exprimant ses réserves au sujet de la résiliation de son contrat de travaux de construction de la patinoire, 12/10/1924 (f.064).

• Approbation par le Conseil municipal de la location du Pavillon des Sport à M. Blanc, 12/10/1924 (f.064).

• Approbation par le Conseil municipal de la proposition de Georges Mahé quant à la location de la patinoire, 12/10/1924 (f.074).

• Approbation par le Conseil municipal d'un marché avec l'entrepreneur Secondo Squalia pour les travaux d'achèvement de la patinoire, 18/01/1925 (f.084).

• Approbation par le Conseil municipal d'un marché avec l'entrepreneur Secondo Catella pour les travaux d'aménagement du Pavillon des sports ainsi que le règlement d'un dépassement pour le même entrepreneur, 18/01/1925 (f.084).

• Communication du président de séance relative aux démarches entreprises par le Comité Olympique Français pour la tenue à Chamonix des Jeux Olympiques d'hiver en 1928, 18/01/1925 (f.085).

• Approbation par le Conseil municipal du marché passé avec l'entrepreneur Joseph Taberlet pour les travaux de la tribune du Stade olympique et au Pavillon des sports, 18/01/1925 (f.085).

• Approbation par le Conseil municipal du mandatement des dépenses sur l'article 12 du budget additionnel de l'exercice 1924 « Emploi de l'emprunt pour Jeux Olympiques », suivi du détail dans un tableau 18/01/1925.

• Approbation par le Conseil municipal du mandatement des dépenses sur l'article 29 du budget additionnel de l'exercice 1924 « Emploi de l'emprunt pour Jeux Olympiques », suivi du détail dans un tableau, 18/01/1925 (f.090).

• Approbation par le Conseil municipal du mandatement des honoraires d'architectes (MM. Baticle et Rondet) dans le cadre des Jeux Olympiques (patinoire, digue de la patinoire, tremplin du Mont, piste de bobsleigh, digue des Rafforts et égout de la Mollard), suivi des détails dans un tableau, 18/01/1925 (f.090).

• Rejet par le Conseil municipal des réclamations faites par M. Dussus (entrepreneur chargé des travaux de la patinoire en prévision des Jeux Olympiques) dans le cadre du contentieux l'opposant à la ville et proposition d'une indemnité forfaitaire « dans un esprit de bienveillance » sous réserve de l'acception par ce dernier du décompte des travaux validé par le Conseil, 22/01/1925 (ff.091-092).

• Approbation par le Conseil municipal d'un mémoire de Joseph Blanc pour fourniture de charbon et remboursement d'abonnement à la lumière électrique pour le Pavillon des sports pendant les Olympiades (prélevé sur le budget additionnel de 1924 « patinoire, bobs, tremplins »), 01/02/1925 (f.096).

• Rectification par le Conseil municipal du montant de la location du Pavillon des Sport de Joseph Blanc, révision due à la révision de la valeur du matériel et du mobilier, 01/02/1925 (f.096).

• Étude par le Conseil municipal de la demande de M. Giacomi pour la location du Pavillon des sports (examen reporté), 22/03/1925 (f.102).

• Lecture par le président de séance de la lettre de l'entrepreneur réitérant ses réclamations et annonce d'une action au Conseil de préfecture pour règlement du litige, dans le cadre du contentieux avec M. Dussus entrepreneur chargé des travaux de la patinoire en prévision des Jeux olympique, 22/03/1925 (f.104).

• Approbation par le Conseil municipal du compte final des travaux d'achèvement de la patinoire, effectués en régie sous la surveillance M. Trébillard, ingénieur des Ponts et chaussées (8 914,28 fr), 25/04/1925 (f.110).

• Étude par le Conseil municipal de la proposition du Docteur Agnel d'un projet de construction d'un toit au-dessus de la surface de glace réservé au curling (approbation sur le principe mais rejet faute de budget), 25/04/1925 (f.110).

• Approbation par le Conseil municipal du décompte définitif des travaux du Pavillon des sports menés par Paul Couttet (marché du 24/07/1923) pour 27 7730,07 francs dont 7 129,67 francs de dépassement, 25/04/1925 (f.111).

• Approbation par le Conseil municipal des mémoires d'arriérés présentés par le président du séance pour l'année 1924 (dont les dépenses faites pour les Jeux Olympiques, avec le détail des dépenses), 25/04/1925 (f.112).

• Approbation par le Conseil municipal du compte administratif du maire et du compte de gestion du receveur municipal sur l'emploi de la taxe de séjour pour l'exercice 1924 et des états prévisionnels des recettes et dépenses de la taxe de séjour pour les années 1925-1926, 31/05/1925 (f.119).

• Modification par le Conseil municipal du mode de remboursement de Joseph Blanc pour fourniture de charbon et remboursement d'abonnement à la lumière électrique pour le Pavillon des sports de la patinoire pendant les Olympiades, 14/06/1925 (f.123).

- Approbation par le Conseil municipal des impositions ordinaires et extraordinaires (dont le remboursement au Crédit foncier de France), 18/06/1925 (ff.128-129).
- Approbation par le Conseil municipal d'un mémoire présenté par Félicien Pinon, architecte, pour études diverses du Pavillon des sports, 31/08/1925 (f.129).
- Rejet par le Conseil municipal de la proposition de M. Mahé pour l'aménagement de la patinoire, 26/09/1925 (f.146).

ID034 : conseil municipal, délibérations : registre. ***1925-1927***

Contient notamment :

- Adjudication par le Conseil municipal de la location du Pavillon des sports à Léon Squalia pour une durée d'un an, 24/10/1925 (ff.001-002).
- Approbation par le Conseil municipal du décompte définitif des travaux de menuiserie effectués au Pavillon des sports par l'entrepreneur Secondo Squalia (marché du 06/08/1924), 24/10/1925 (f.002).
- Approbation par le Conseil municipal du marché conclu avec la Maison Chevallier (Annecy) pour l'éclairage du Pavillon des sports et de la patinoire, 24/10/1925 (f.006).
- Communication relative à la lettre de Frantz Reichel, secrétaire général du Comité Olympique Français, demandant la réduction à 25 000 francs de la somme de 50 000 francs due à la commune de Chamonix à titre de solde de subvention pour les Jeux Olympiques en raison des difficultés financières rencontrées par le Comité (approbation du Conseil), 21/11/1925 (f.015).
- Approbation par le Conseil municipal du titre de recette de 25 000 francs pour à titre de solde de subvention pour les Jeux Olympiques versé par le Comité Olympiques Français, 09/02/1926 (f.035).
- Mise en adjudication par le Conseil municipal de la location du Pavillon des sports au Stade olympique du Mont-Blanc, 17/10/1926 (f.112).
- Adjudication par le Conseil municipal de la location du Pavillon des sports au Stade olympique du Mont-Blanc à Léon Squalia, 21/11/1926 (f.112).
- Report de l'examen par le Conseil municipal de la demande de Léon Squalia d'utiliser les tribunes de la patinoire en boxes pour automobiles (renvoyé à un examen par la Commission des bâtiments communaux), 06/03/1927 (f.142).

ID035 : conseil municipal, délibérations : registre. ***1927-1929***

Contient notamment :

- Approbation par le Conseil municipal de la demande du Comité des sports d'hiver de démolir les deux tribunes centrales de la patinoire (côté Arve) afin de rejeter plus facilement la neige dans l'Arve, 06/11/1927 (f.045).
- Approbation par le Conseil municipal de l'amodiation de la patinoire à M. Douauge, 01/04/1927 (f.072).
- Approbation par le Conseil municipal de la demande soumise le Comité des sports de modifier une partie du tracé de la piste de bobsleigh, 27/09/1928 (f.110).

- Nomination par le Conseil municipal d'Henri Charlet et de M. Chiara pour étudier la question de la démolition des tribunes sur les terrasses du Pavillon des sports et des réparations à mener dans le bâtiment, 27/09/1928 (f.111).
- Communication par le président d'une lettre du Comité des sports d'hiver et d'un rapport de la commission technique sur l'état de la tribune de la patinoire devenue inutilisable et concluant à sa démolition, 27/09/1928 (f.113).
- Décision du Conseil municipal de faire réparer les deux premiers gradins des tribunes du Pavillon des sports, 07/11/1928 (f.122).
- Communication du président relative au contentieux qui oppose la commune de Chamonix à l'entrepreneur Dussus (contentieux sur les travaux de la patinoire) devant être jugée au Conseil de Préfecture le 07/12/1928, 07/11/1928 (f.122).
- Communication du président relative aux frais d'expertise pour le contentieux qui oppose la commune de Chamonix à l'entrepreneur Dussus (contentieux sur les travaux de la patinoire), 14/02/1929 (f.136).
- Communication du président relative à l'arrêté du Conseil interdépartemental de Préfecture du 11/12/1928, dans l'affaire l'opposant à M. Dussus, condamnant la commune à verser des dédommagements à l'entrepreneur pour un total de 253 618 francs ; et décision du Conseil municipal de contracter un emprunt pour couvrir la dépense, 27/04/1929 (ff.148-149).

ID055 : conseil municipal, délibérations : registre. ***1967-1968***

Contient notamment :

- Exécution d'une stèle commémorative des Premiers Jeux Olympiques d'hiver de 1924 à l'occasion de l'ouverture des Jeux Olympiques de Grenoble et du passage de la flamme olympique à Chamonix (règlement de la stèle par un marché de régularisation), 29/04/1968.

ID060 : conseil municipal, délibérations : registre. ***1972***

Contient notamment :

- Candidature des pays du Mont-Blanc aux Jeux Olympiques d'hiver de 1976, 16/12/1972 (f.085).

ID061 : conseil municipal, délibérations : registre. ***1973-1974***

Contient notamment :

- Communication du maire saluant la mémoire d'André Georges Popliment, citoyen d'honneur de Chamonix depuis 1930, capitaine olympique de hockey sur glace, 31/03/1973 (f.016).
- Candidature aux JO d'hiver de 1980 et célébrations du cinquantenaire des JO de 1924, associées à celles du centenaire du Club alpin français (CAF), 02/02/1974 (ff.084-85).
- Candidature aux JO d'hiver de 1980, 30/03/1974 (f.096).

ID062 : conseil municipal, délibérations : registre. ***1974-1975***

Contient notamment :

- Programme des journées des 7 et 8 septembre (centenaire du CAF et cinquantenaire des JO de 1924) ; abandon de la candidature pour les JO de 1980, 29/06/1974 (f.019).
- Communication du maire rendant compte de la réussite des journées des 7 et 8 septembre (centenaire du CAF et cinquantenaire des JO de 1924), 21/09/1974 (f.031).

ID070 : conseil municipal, délibérations : registre. ***1983-1984***

Contient notamment :

- Communication du Maire relative au bon déroulé des fêtes du 60ème anniversaire des JO de 1924, 27/01/1984 (f.069).

1L et 2L – Finances communales

Présentation : les documents produits par les services financiers de la commune reflètent les activités de celle-ci. Certains documents liés au budget ou à la comptabilité conservent la trace d'investissements et de dépenses liés à l'organisation des Jeux Olympiques de 1924 (particulièrement entre 1923 et 1925).

La série L conservée par les Archives municipales de Chamonix-Mont-Blanc comporte deux sous-séries :

- la sous-série 1L qui concerne la comptabilité (notamment les budgets primitifs, les budgets supplémentaires ou additionnels, les comptes administratifs, les comptes de gestion et les grands livres des comptes) ;
- la sous-série 2L consacrée aux revenus et aux charges de la commune (emprunts, dons, legs, octrois).

1L006 : Budgets. ***1917-1927***

Budgets primitifs, budgets supplémentaires ou additionnels, comptes de gestion, comptes administratifs, pièces complémentaires (états de prévision de recettes, arrêtés d'ouverture de crédit, situation de la taxe de séjour, récapitulatifs, états des revenus fiscaux, extraits des délibérations du conseil municipal).

Contient notamment :

- Arrêté autorisant les impositions extraordinaires en 1925, 30/12/1924
- Liste des travaux effectués par la municipalité de Chamonix de 1919 à 1925 : emprunts remboursés, subventions obtenues (Jeux Olympiques 450 000 francs), subventions à encaisser (Jeux Olympiques, 50 000 francs), 1925.
- État de prévision des recettes et dépenses relatif à l'emploi de la taxe de séjour dans la commune de Chamonix-Mont-Blanc (additionnel 1925).
- Budget primitif pour l'exercice 1925 de la Chambre d'industrie climatique ((subvention au Comité des sports d'hiver pour patinoire, pistes de bobs, luges, etc, 10 000 francs), 12/06/1925.

• Budget additionnel pour l'exercice 1925 de la Chambre d'industrie climatique (report de dépenses : aménagement patinoire et terrains de sport, 5 000 francs), 22/06/1925.

• Budget primitif pour l'exercice 1926 de la Chambre d'industrie climatique (amortissement de l'emprunt de 300 000 francs au Crédit foncier de France pour la patinoire et les terrains des sports : 27 000 francs ; subvention au Comité des sports d'hiver pour patinoire, pistes de bobs, luges, etc : 10 000 francs), 28/05/1925 et 21/07/1925.

• Budget primitif pour l'exercice 1927 de la commune de Chamonix-Mont-Blanc, 27/12/1926.

• Résumé du compte de gestion de la commune de Chamonix-Mont-Blanc pour l'année 1926, 01/04/1927.

• Courrier du Syndicat d'initiative de Chamonix et sa vallée transmettant au maire de Chamonix les remerciements de la Fédération polonaise de ski pour les soins apportés au sauteur Mückembrunn (blessé lors de la compétition de saut à ski organisé sur le tremplin du Mont le 25 janvier 1924) et la prise en charge des frais d'hospitalisation, 18/05/1927.

1L033 : Comptes administratifs et comptes de gestion. *1900-1963*

Comptes administratifs du budget principal (budgets de 1900, 1905-1913, 1915, 1917-1925, 1927, 1929, 1931-1932, 1934-1946, 1948, 1952-1962), correspondance et extraits de délibération sur le compte administratif (budgets 1901-1909), comptes de gestion (budgets de 1910-1921, 1925-1926, 1938-1939), délibération du conseil municipal sur la situation financière (1933), comptes administratifs de la Chambre d'industrie climatique (budgets de 1939-1940, 1943, 1953, 1959), comptes administratifs de l'hospice (budgets de 1939-1941, 1942-1945), comptes administratifs du bureau de bienfaisance (budgets de 1942-1945, 1952).

Contient notamment :

- Compte administratif exercice 1923 : recettes et dépenses
- Compte administratif exercice 1924 : recettes et dépenses
- Compte administratif exercice 1925 : recettes et dépenses

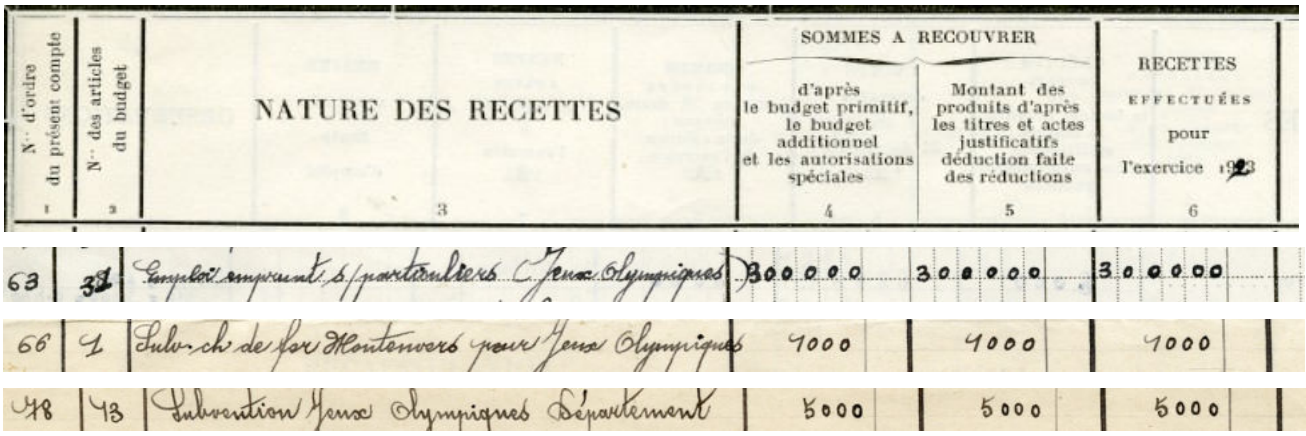

N° d'ordre du présent compte	N° des articles du budget	NATURE DES RECETTES	SOMMES A RECOUVRER : d'après le budget primitif, le budget additionnel et les autorisations spéciales	SOMMES A RECOUVRER : Montant des produits d'après les titres et actes justificatifs déduction faite des réductions	RECETTES EFFECTUÉES pour l'exercice 1923
1	2	3	4	5	6
63	32	Emprunt emprunt à particuliers Jeux Olympiques	300 000	300 000	300 000
66	1	Subvention de fer Montenvers pour Jeux Olympiques	4000	4000	4000
48	43	Subvention Jeux Olympiques Département	5000	5000	5000

Extraits : compte administratif exercice 2023 – recettes.
Archives municipales de Chamonix-Mont-Blanc, 1L033

1L063 : Ordonnancement des dépenses. ***1920-1928***

Contient notamment :

- Registre d'ordonnancement des dépenses exercice 1923 : traitements, travaux et fournitures motivant les mandats.
- Registre d'ordonnancement des dépenses exercice 1924 : traitements, travaux et fournitures motivant les mandats.

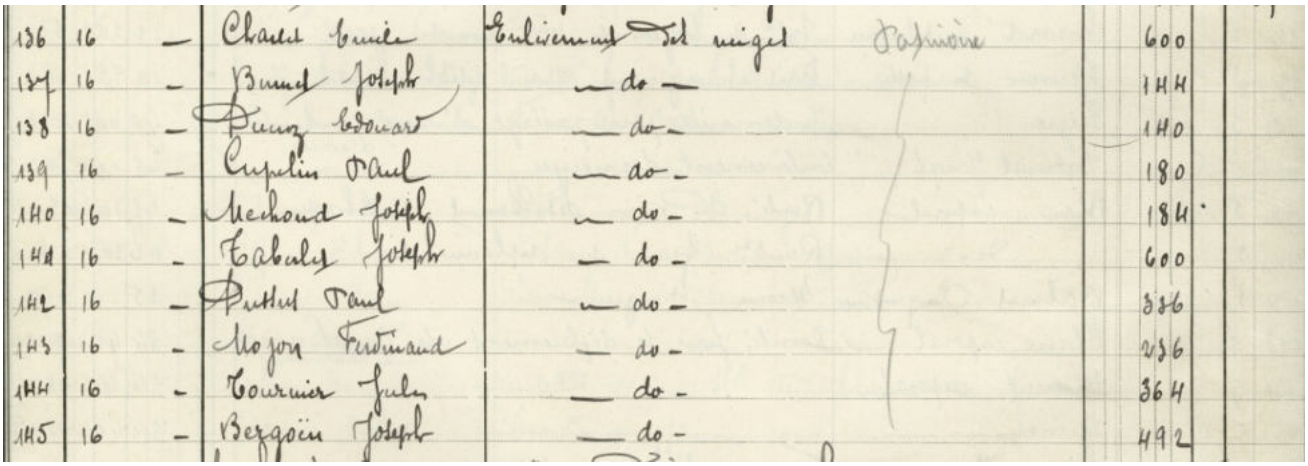

Extrait : registre d'ordonnancement des dépenses 1924 : enlèvement de la neige sur la patinoire olympique.
Archives municipales de Chamonix-Mont-Blanc, 1L063

2L002 : patinoire.- Acquisition de terrains et emprunt. ***1918-1926***

Contient notamment :

- Courrier de [M. Jules Bossonney], maire de Chamonix, à M . Famechon, directeur de l'Office national du tourisme relatif au projet de création d'une patinoire et d'installations sportives et son caractère d'urgence pour « lutter sans désavantage contres les stations étrangères et limiter l'exode du monde sportif des pays alliés vers ces stations » ; demande de courrier au Ministre de la guerre pour obtenir une permission, en contexte de guerre, de l'architecte communal M. Debry, devant intervenir sur ce projet, 23/03/1918.
- Bordereau des pièces du projet de patinoire établi pour M. Debry architecte : profil du terrain, bar et *tea-room*, nouvelle patinoire (plan de la ville plan parcellaire et plan d'ensemble), plan de nivellement, pavillon, délibération du conseil municipal sur le projet de patinoire (23/02/1919 et 02/03/1919), lettre de M. Debry au maire de Chamonix (25/02/1918), lettre du maire de Chamonix aux membre de la commission de la patinoire (20/03/1919), séance de la commission de la patinoire du 20/03/1919.
- Liste des propriétaires qui acceptent à vendre pour 8 francs le mètre carré dressée lors de la réunion des propriétaires des terrains du Bouchet *[signatures des propriétaires]*, 08/01/1921.
- Estimation sommaire des dépenses à prévoir pour l'établissement de la patinoire (850 000 francs) : nivellement du sol, digue sur la rive gauche de l'Arve, aménagement des allées et rues d'accès, établissement du service d'eau (conduite maîtresse, poteaux

d'incendie, robinets, vannes, tuyaux de raccord, distribution d'eau au pavillon et aux urinoirs), établissement d'un réseau d'égouts et de drains d'assainissement, éclairage de la patinoire et du pavillon, construction du pavillon, établissement de 2 urinoirs, construction de tribunes, empierrement de l'allée de pourtour, aménagements divers (clôtures, contrôle, plantations), 04/03/1921.

• Estimation sommaire des dépenses à prévoir pour l'aménagement du terrain des sports sur un terrain d'une superficie de 36 000 mètres carrés acheté par la ville (900 000 francs) : nivellement du sol, digue sur la rive droite de l'Arve en bordure du stand et pose d'un garde-corps, allée d'accès avec pont sur l'Arve et ponceau sur deux biefs d'usine, réseau de drainage et d'égouts pour les eaux pluviales, pavillon (cabine d'équipes, bar, hydrothérapie), 3 urinoirs, tribunes, distribution d'eau potable, empierrement du chemin de pourtour, aménagements divers (clôtures, cabines de contrôle, plantations, bancs), sans date [1921]

• Télégramme de M. Jacques Duboin, député de la Haute-Savoie, adressé à M. Lavaivre, maire de Chamonix, l'informant que le décret d'utilité publique pour la patinoire est en cours de signature par le Président de la République, 20/01/1922.

• Courrier de M. Antoine Giacomi, concessionnaire du casino municipal de Chamonix, adressé au maire de Chamonix relatif à la construction d'un bâtiment à usage de bar – vestiaires et douches pour la patinoire municipale et la concession d'un tel établissement au concessionnaire du casino municipal qui se chargerait de la construction du bâtiment en conformité des plans soumis par la ville, 08/02/1922.

• Courrier de Ministère de la Guerre informant de la saisie du Comité olympique de la candidature de Chamonix pour l'organisation des Jeux Olympiques (sports d'hiver), transmis à M. Jacques Duboin, député de la Haute-Savoie et M. Lavaivre, maire de Chamonix, 16/02/1922.

• Courrier de Fernand David, sénateur, adressé à M. Lavaivre, maire de Chamonix, l'informant de la réponse négative du ministère de la Guerre *[concernant une demande de subventions ?]* mais l'assurant de l'espoir de Gaston Vidal « d'apporter de sommes importantes pour les Jeux Olympiques », 18/02/1922.

• Courrier adressé par Ed. Simond (Hôtel Croix Blanche et Simond, président de la section du Club alpin français de Chamonix) à M. Lavaivre, maire de Chamonix, l'informant de conversations entendues lors du banquet du CAF et lui ayant causé « quelques inquiétudes au sujet des intérêts de Chamonix », certains affirmant au sujet de l'attribution d'une subvention pour l'organisation des Jeux Olympiques que seule une ville comme Grenoble est « capable d'organiser une manifestation grandiose », 27/02/1922.

• Courrier à en-tête de la direction de l'exploitation Paris-Lyon-Méditerrannée – tourisme et publicité (PLM) adressé à M. Lavaivre, maire de Chamonix, concernant une subvention 600 000 francs sollicitée par la municipalité de Chamonix pour l'établissement d'un patinoire utilisée pendant la période des Jeux Olympiques pour les concours internationaux de patinage, et refusée par le comité directeur *[du Comité d'organisation des Jeux Olympiques (COJO)?].* Refus motivé par Frantz Reiche*l [secrétaire général du Comité national des sports et du COJO]*, malgré l'appui donné par Henry Paté [*haut-commissaire chargé de l'éducation physique, des sports et de la*

préparation militaire, délégué du gouvernement pour la préparation des Jeux Olympiques de 1924] et Gaston Vidal *[sous-secrétaire d'État à l'Enseignement technique chargé de l'éducation physique]*, 04/03/1922.

• Déclaration d'Antoine Giacomi, concessionnaire du casino municipal de Chamonix, autorisant la ville à établir une conduite en fonte pour l'alimentation en eau potable de la nouvelle patinoire et à prélever gratuitement la terre nécessaire au nivellement de la patinoire (30 000 mètres cubes) sur les terrains communaux dépendant de la concession du casino par agrandissement et approfondissement du lac du casino (conditions apportées sur la saisonnalité des travaux notamment), 25/04/1922.

• Affiche de la ville de Chamonix-Mont-Blanc relative aux travaux d'établissement d'une patinoire et d'un terrain de sports et à la purge d'hypothèques légales : liste des immeubles nécessaires à la construction et acquis par la commune (noms des vendeurs, dates des contrats et indemnités, numéro de section cadastrale et nature de la parcelle, surface et prix d'achat), 20/05/1922.

• Note du garde général des Eaux et Forêts relative à la préparation d'une délibération municipale portant sur l'emprise du Bouchet, la quantité de gravier, le respect des parties boisées et les zones d'extraction de matériaux (parcelle G-111 ; 1,5 hectare à creuser, 30 000 mètres cubes), 06/02/1923.

• Proposition formulée par l'entreprise de travaux publics P.C. Dussus concernant la démolition de l'ancienne digue en bordure de l'Arve et le réemploi des blocs de pierre pour la construction de la nouvelle digue dans le cadre du projet de patinoire. Note du subdivisionnaire validant cet usage et la déduction du prix des matériaux de réemploi au coût du marché remporté par l'entrepreneur (réalisation de blocs en béton), 26/03/1923.

• Plans d'architecte de la patinoire et des terrains de sports. Sans date [1922-1923?]

• Courrier adressé par L. Magnus de la Fédération française des sports d'hiver (UFFSA) à M. Benoît Couttet, chargé de l'entretien de la glace à la patinoire, relatif à l'observation des techniques de déblaiement de la neige et d'éclairage de la patinoire faite Stockholm (Suède), au conseil d'achat d'une autochenille pouvant servir au déblaiement et à la remontée des bobsleigh sur le chemin muletier ; à l'entraînement d'Albert Hassler (« il pourrait être l'un de nos espoirs olympiques »), à la poursuite de sa formation en Angleterre et au choix de la discipline dans laquelle il pourrait concourir (patinage de figures, hockey ou patinage de vitesse), enfin, à la formation de patineurs de vitesse à Chamonix (« nous sommes bien pauvres dans cette catégorie »), sans date [12/04/1924?].

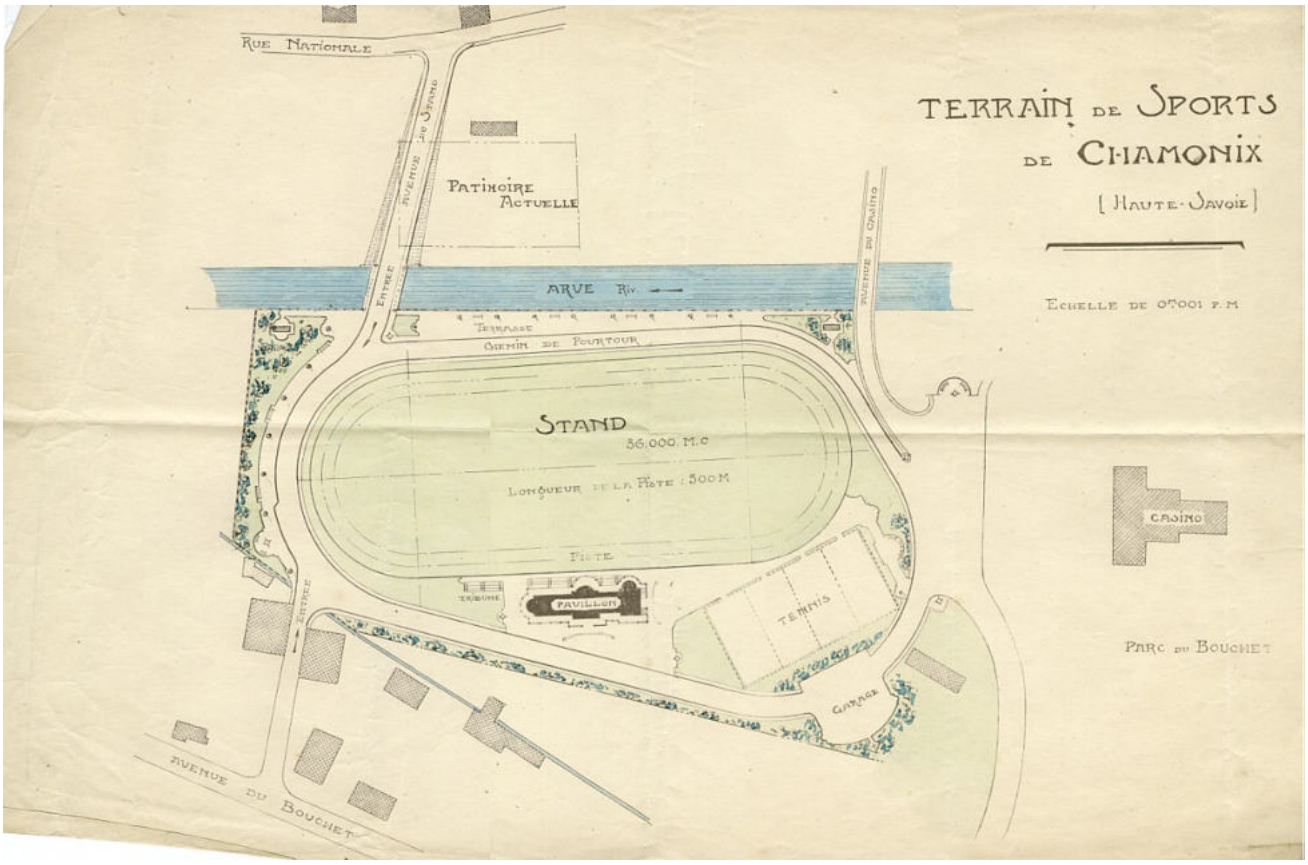

Plans d'architecte de la patinoire et des terrains de sports. Sans date [1922-1923?]
Archives municipales de Chamonix-Mont-Blanc, 2L002 (non daté 006)

Extrait : ce dessin représente le projet de Pavillon des sports, aux abords de la future patinoire.

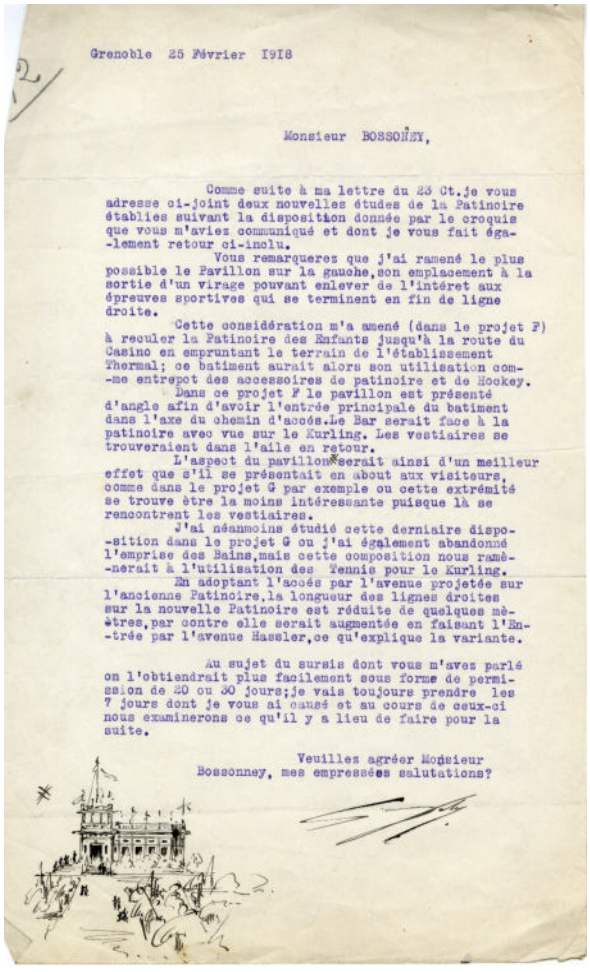

Grenoble 25 Février 1918

Monsieur BOSSONEY,

Comme suite à ma lettre du 23 Ct. je vous adresse ci-joint deux nouvelles études de la Patinoire établies suivant la disposition donnée par le croquis que vous m'aviez communiqué et dont je vous fait éga-lement retour ci-inclu.

Vous remarquerez que j'ai ramené le plus possible le Pavillon sur la gauche, son emplacement à la sortie d'un virage pouvant enlever de l'intéret aux épreuves sportives qui se terminent en fin de ligne droite.

Cette considération m'a amené (dans le projet F) à reculer la Patinoire des Enfants jusqu'à la route du Casino en empruntant le terrain de l'établissement Thermal; ce batiment aurait alors son utilisation com-me entrepot des accessoires de patinoire et de Hockey.

Dans ce projet F le pavillon est présenté d'angle afin d'avoir l'entrée principale du batiment dans l'axe du chemin d'accès. Le Bar serait face à la patinoire avec vue sur le Kurling. Les vestiaires se trouveraient dans l'aile en retour.

L'aspect du pavillon serait ainsi d'un meilleur effet que s'il se présentait en about aux visiteurs, comme dans le projet G par exemple ou cette extrémité se trouve être la moins intéressante puisque là se rencontrent les vestiaires.

J'ai néanmoins étudié cette derniaire dispo-sition dans le projet G ou j'ai également abandonné l'emprise des Bains, mais cette composition nous ramè-nerait à l'utilisation des Tennis pour le Kurling.

En adoptant l'accès par l'avenue projetée sur l'ancienne Patinoire, la longueur des lignes droites sur la nouvelle Patinoire est réduite de quelques mè-tres, par contre elle serait augmentée en faisant l'En-trée par l'avenue Hassler, ce qu'explique la variante.

Au sujet du sursis dont vous m'avez parlé on l'obtiendrait plus facilement sous forme de permi-ssion de 20 ou 30 jours; je vais toujours prendre les 7 jours dont je vous ai causé et au cours de ceux-ci nous examinerons ce qu'il y a lieu de faire pour la suite.

Veuilles agréer Monsieur Bossonney, mes empressées salutations?

Courrier de M. Derby, architecte communal, adressé à M. Jules Bossonney, maire de Chamonix. 25 février 1918

Archives municipales de Chamonix-Mont-Blanc, 2L002

1N – Biens communaux

Contenu : la sous-série 1N contient des documents relatifs à la gestion du domaine communal. Ces dossiers se répartissent en deux ensembles principaux : les dossiers qui se rapportent à l'acquisition, à la vente ou à l'échange de biens immobiliers (parcelles, immeubles…) et des dossiers relatifs aux locations, aux autorisations (autorisations de passage, d'installations sur le domaine communal…) et aux concessions.

1N008 : Affaires domaniales. *1921-1930*

Immobilier, bornage, expropriation, vente, acquisition et échange : actes notariés, extraits des délibérations du conseil municipal, plans (dont plans de la halte de l'Aiguille du Midi sur la ligne du Fayet à la frontière suisse).

Contient notamment :

- Copies de documents relatifs à la nouvelle patinoire construite pour les Jeux Olympiques : plan parcellaire et actes notariés, actes de vente avant jugement d'expropriation.

1N021 : Servitudes. *1908-1991*

Droits et autorisations de passage, (transports, canalisations) : baux, conventions, actes de concessions et d'autorisations.

Contient notamment :

- Concession en faveur d'Ernest Hassler, responsable de l'hôtel Beaulieu, relative à la pose d'une canalisation d'eau potable pour l'alimentation de la nouvelle patinoire avec un plan et quelques lettres à ce sujet, 07/03/1923.
- Actes d'acquisition de terrains pour la construction du tremplin, 1923.

1N036 : Équipements sportifs : baux, actes administratifs et notariés *1924-1955*

Contient notamment :

- bail de location de terrain pour le Bobsleigh-Club, 10/06/1924 ;
- baux de location du Pavillon des Sports et de la patinoire (1924-1955) ;
- bail de location de la tribune du Stade olympique (1930, 1933).

4R – Sport, tourisme et loisirs

Contenu : la sous-série 4R contient des documents produits ou reçus par la commune de Chamonix relatifs aux sports (et à l'organisation d'événements sportifs dont les Jeux Olympiques), au tourisme et aux loisirs.

La liste suivante présente les dossiers qui concernent directement les Jeux Olympiques de 1924 et plus largement des dossiers de la même période ou postérieurs ayant notamment trait au devenir des installations sportives et à la mémoire des premiers Jeux.

4R002 : Syndicat d'initiative de Chamonix et de sa Vallée *1912-1928*
Registre des réunions du comité.

4R003 : Syndicat d'initiative de Chamonix et de sa Vallée *1928-1936*
Registre des délibérations.

4R004 : Chambre d'industrie climatique *1912-1956*
Registre des délibérations.

4R005 : Chambre d'industrie climatique, taxe de séjour. *1911-1935*

4R013 : Publicité de la station *1907-1941*
Correspondance et comptes-rendus de la commission de publicité.

4R028 : Piste de bobsleigh. *1909-1966*

Contient notamment :

Infrastructure (construction et modifications ultérieures du tracé)

- Plan du tracé de la piste de bobsleigh des Pèlerins à l'échelle 1/1000e, septembre 1922
- Courrier de M. J. Vallot, président du Conseil d'administration de la Compagnie française des chemins de fer de montagne, à M. J. Couttet, président du Comité des sports et des Jeux Olympiques, pour le forfait du funiculaire à la piste de bobsleigh et à la construction d'un débarcadère, 04/09/1923.
- Courrier du président du Bobsleigh-Club adressé à M. de la Frégeolière relatif à l'envoi de dessins du tracé de « la piste de bobsleigh que la ville de Chamonix fait construire aux Pèlerins en vue des Olympiades », aux informations techniques sur celui-ci (19 virages de rayons différents notamment) et à l'avancement des travaux, 01/10/1923.
- Courrier du Bobsleigh-Club de Chamonix adressé au Dr. Agnel, président du Comité des sports d'hiver, accusant réception du contrat de construction et d'entretien de la piste de bobsleigh et demandant la modification d'un article concernant le prix des descentes et des entrées spectateurs dont une partie de la billetterie sert à épurer les dettes contractées à l'occasion des Jeux Olympiques, 18/11/1924.
- Projet de rectification du tracé de la piste de bobsleigh notamment par la suppression des virages dangereux pour une plus grande accessibilité de la piste aux amateurs (projet, plan, devis), 1928.
- Courrier du président du Club des sports adressé à Jean Lavaivre, maire de Chamonix sollicitant l'aide de la commune pour la reconstruction du pavillon de chronométrage de la piste de bobsleigh et la remise en état de la station intermédiaire du téléphérique, détruits lors d'une avalanche (devis estimatif joint au courrier), 21/05/1931.
- Profil en long de la piste de bobsleigh dressé par l'architecte JP. Sabatou le 20 juillet 1941 et rectifié le 1er mai 1943.

• Courrier du maire de Chamonix adressé à M. H. Gérard, inspecteur de l'Éducation générale et des sports dressant un historique de la piste de bobsleigh depuis 1923 afin d'appuyer la demande de subvention de la Fédération française des sports de glace (FFSG) pour la remise en état de la piste réalisée à l'été 1943 en vue du championnat de France. La dissolution du Bobsleigh-Club de Chamonix et son intégration dans le Club des sports de Chamonix sous forme d'une section bob en novembre 1943 est mentionnée, 17/06/1944.

• Courrier de Serge Bocquet, secrétaire général de la Fédération française des sports de glace (FFSG) adressé à Maurice Herzog, maire de Chamonix et ancien Secrétaire d'État à la jeunesse et aux sports portant sur une demande d'informations complémentaires concernant la possible construction d'une nouvelle piste de bobsleigh suite à la destruction de celle des Pèlerins lors du chantier de construction du tunnel routier du Mont-Blanc, 03/09/1970.

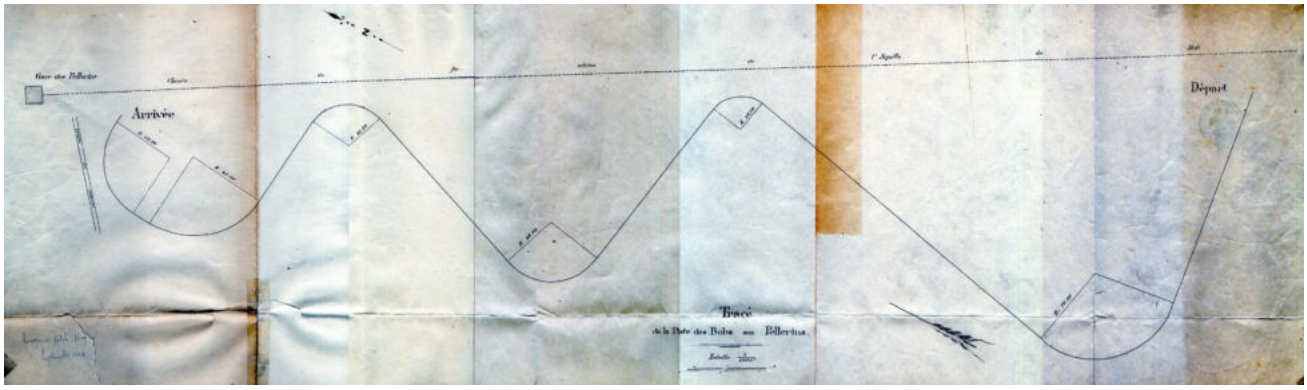

Plan du tracé de la piste de bobsleigh des Pèlerins à l'échelle 1/1000e, septembre 1922
Archives municipales de Chamonix-Mont-Blanc, 4R028 (014)

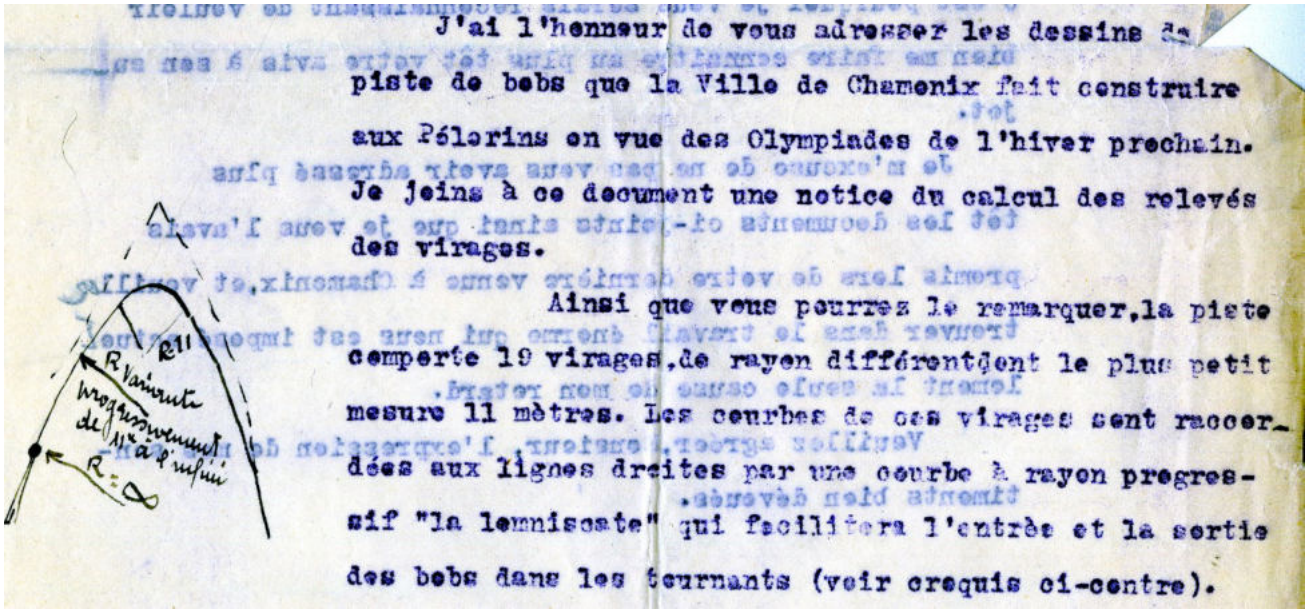
J'ai l'honneur de vous adresser les dessins de
piste de bobs que la Ville de Chamonix fait construire
aux Pélerins en vue des Olympiades de l'hiver prochain.
Je joins à ce document une notice du calcul des relevés
des virages.
Ainsi que vous pourrez le remarquer, la piste
comporte 19 virages, de rayon différent dont le plus petit
mesure 11 mètres. Les courbes de ces virages sont raccor-
dées aux lignes droites par une courbe à rayon progres-
sif "la lemniscate" qui facilitera l'entrée et la sortie
des bobs dans les tournants (voir croquis ci-contre).

Extrait : courrier du président du Bobsleigh-Club relatif au tracé de la piste de bobsleigh construite en vue des jeux d'hiver de 1924.
1er octobre 1923.
Archives municipales de Chamonix-Mont-Blanc, 4R028 (050)

Équipes concourant pour la France

- Courrier du secrétaire général de la Fédération française de sports d'hiver adressé au président du Bobsleigh-Club de Chamonix concernant les conditions de sélection des équipes de France de bobsleigh pour les Jeux Olympiques de 1924 (représentation par le titulaire du championnat de France 1923 et le vainqueur d'une épreuve éliminatoire organisée à Chamonix entre le 10 et le 14 janvier 1924 ; conditions d'engagement ; indemnités et période d'entraînement olympique), 01/12/1923.

- Courrier du président du Bobsleigh-Club de Chamonix adressé au secrétaire général de la Fédération française de sports d'hiver en réponse au courrier du 01/12/1923 concernant les conditions de sélection des équipes de France de bobsleigh pour les Jeux Olympiques de 1924 (demandant la désignation des deux premières équipes classées au championnat de France disputé les 09 et 10/01/1924 à Chamonix ; référence à un précédent courrier demandant l'inscription des équipes des capitaines Cordier et Simond), 11/12/1923

4R031 : Jeux Olympiques d'hiver de 1924. Désignation et préparation. ***1922-1924***

Coupures de presse

4R032 : Jeux Olympiques d'hiver de 1924. Préparation. ***1922-1924***

Contient notamment :

- Extrait du registre des délibérations du Conseil municipal autorisant le maire à faire toutes les démarches utiles à l'obtention de la manifestation de sports d'hiver organisée en 1924 à l'occasion de la VIIIe Olympiade, 26/11/1922.

- Liste des personnes se portant garantes pour l'emprunt de 300 000 frcs [auprès du Crédit foncier de France] pour les « Jeux Olympiques hivernaux », 05/02/1923.

- Rapport relatif au montage financier pour effectuer les travaux nécessaires à une organisation définitive des sports d'hiver et d'été (emprunt et création d'une société par actions ; dépenses et recettes dont entrées à la patinoire « hors durée des Jeux Olympiques », location des vestiaires, patins, etc.), 17/02/1923.

- Texte des télégrammes de remerciements du maire envers divers acteurs de l'organisation des Jeux Olympiques, dont Gaston Vidal (sous-secrétaire d'État à l'Enseignement technique chargé de l'éducation physique), Fernand David (sénateur de la Haute-Savoie), Jacques Duboin (député de la Haute-Savoie), Franz Reichel (secrétaire général du Comité d'organisation des Jeux Olympiques), 21/02/1923.

- Procès-verbal de la séance du 16/04/1923 de la Commission centrale des sports d'hiver du Club alpin français (CAF) faisant mention de la préparation des skieurs pour les Jeux Olympiques de 1924 (Briançon), du financement, du programme d'entraînement d'été et du voyage de propagande post-olympique (projet de caravane avec la compagnie PLM jusqu'à Nice ; dans les stations pyrénéennes avec la compagnie du Midi), 16/04/1923.

- Courrier du Président de la Commission centrale des sports d'hiver [M. Henry Cuenot] adressé au Club alpin français pour connaître les noms des skieurs participants aux entraînements pour les Jeux Olympiques 1924, 12/11/1923.

4R033 : Jeux Olympiques d'hiver de 1924.- Financement. ***1923-1926***

Contient notamment

- Liste de souscriptions à l'emprunt de 500 000 frcs recueillies en réunion et hors réunion (majoritairement des hôteliers), 05/02/1923.
- Rapport présenté par le maire de Chamonix au Conseil municipal sur la réalisation des ressources à créer pour exécuter les travaux nécessaires à une organisation définitive des sports d'hiver et d'été (mention « en date du 14 novembre [1922], M. le Ministre Gaston Vidal a écrit au Délégué du Gouvernement aux Jeux Olympiques pour l'informer que le gouvernement a pris, par deux fois, l'engagement formel de faire disputer les Jeux à Chamonix et d'accorder à la municipalité de cette ville une subvention de 50 000 francs »), 25/02/1923.
- Cahier des charges de l'emprunt par voie de souscription publique de 800 000 francs pour aménagement des Jeux Olympiques de janvier 1924, 25/02/1923

4R034 : Jeux Olympiques d'hiver de 1924.- Transport et logement. ***1922-1925***

Contient notamment :

- Délibérations, comptes-rendus, rapports.
- Liste des skieurs du Club des sports alpins.
- Contrats d'engagement pour le logement et la nourriture des athlètes
- Listes des établissements désignés (hôtels, restaurants...).
- Coupures de presse.
- Plan de tracé de ski.
- Correspondance avec les Sociétés de chemin de fer, et le Comité olympique français (1922-1925).
- Compte-rendu du Comité olympique français, 1923.
- Cérémonie d'ouverture : plan général de l'itinéraire du défilé [1924].

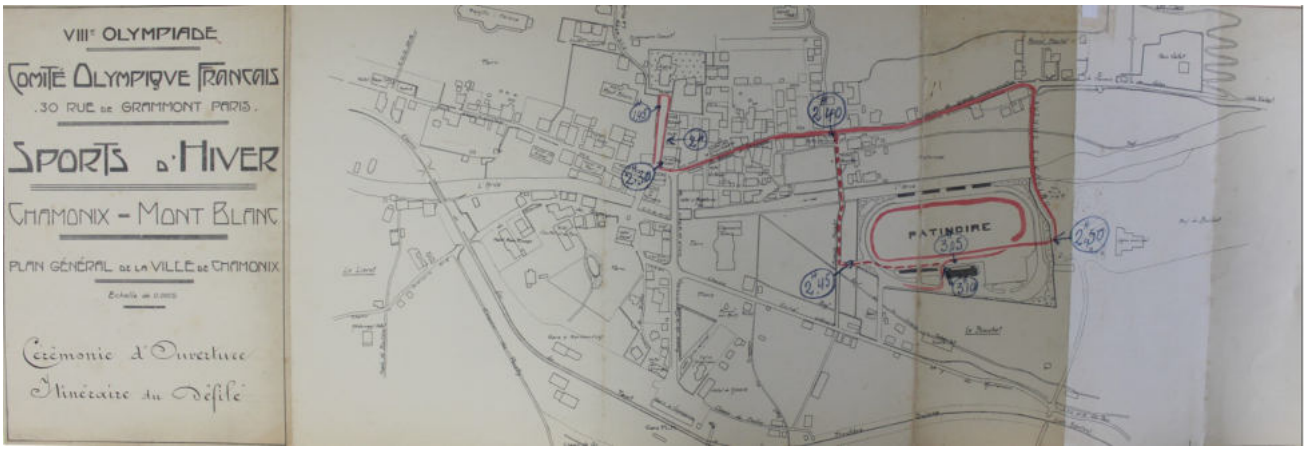

Cérémonie d'ouverture de VIIIe Olympiade à Chamonix : itinéraire du défilé, 1924.
Archives municipales de Chamonix-Mont-Blanc, 4R34

4R035 : Jeux Olympiques d'hiver de 1924.- Rétrospective. ***1974-1992***

Contient :

- 50ème anniversaire : coupures de presse, 1974.
- 60ème anniversaire : brochure et coupures de presse, 1984.
- Cham'Olympiques : bulletin, 1992.
- Dossiers de presse, sans date (copies).

Juan Antonio Samaranch (à gauche), président du CIO, au côté du maire de Chamonix Michel Charlet, 21 janvier 1984

Exposition présentée à Chamonix lors du 60e anniversaire de la 1ère Olympiade d'hiver. Janvier 1984

Archives municipales de Chamonix-Mont-Blanc, 4R35 (René Épinat, photographe municipal).

028 – Archives audiovisuelles

Contenu : bobines déposées par la commune de Chamonix auprès de la Cinémathèque des Pays de Savoie et de l'Ain en 2009.

0268-0018 : « *Mont-Blanc Vocation Olympique* » ***1972-1973***

Film promotionnel 16 mm d'une 10ne de minutes réalisé par René Vernadet et produit pour porter une candidature conjointe des villes de Chamonix et Megève aux Jeux Olympiques d'hiver de 1976 suite au désistement de la ville de Denver en novembre 1972 et avant la désignation, en février 1973, d'Innsbruck comme ville hôte.

0268-0027 : « Archives CIO » ***1924-1948***

Archives ciné-actualités allemandes sur les JO de St Moritz, en Suisse en 1948.
Extraits d'un documentaire réalisé par Daniel Costelle sur la Semaine internationale des sports d'hiver du 25 janvier au 5 février 1924 à Chamonix et sur les Jeux Olympiques d'hiver à Garnish-Partenkirchen en 1936.

2 Archives privées

1Fi – Fonds Lechat

Contenu : Fonds de cartes postales acquis en 2008 auprès de M. Michel Lechat.

Contexte : Durant les Jeux Olympiques d'hiver organisés à Chamonix, F. Monnier, photographie, probablement en accord avec le Comité olympique français, les épreuves et édite des cartes postales vendues dans sa boutique et les rues de la ville.

1Fi54 à 1Fi79 : Cartes postales éditées par F. Monnier (Chamonix) *1924*

Contient notamment :

- épreuves de bobsleigh, de saut à skis, de curling, de patinage artistique, hockey ;
- démonstration de ski-joëring ; course de luges.

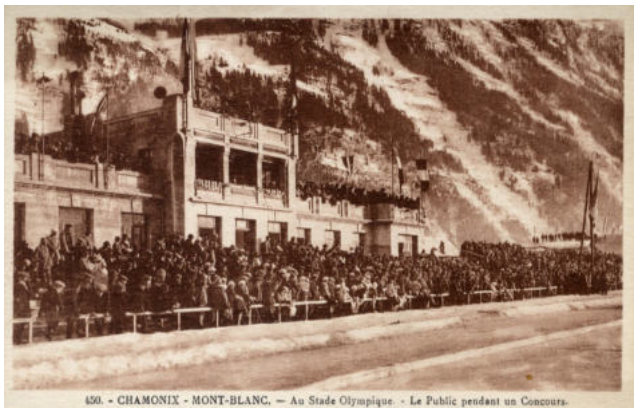

Archives municipales de Chamonix-Mont-Blanc, fonds Lechat, 1Fi79, 1Fi54

10Fi – Fonds photographique de la famille Gay-Couttet

Contenu : le fonds de la famille Gay-Couttet a été déposé par les ayants droit de cette famille de photographes chamoniards auprès des archives communales de Chamonix-Mont-Blanc en 2012. Le fonds comprend notamment des négatifs au gélatino-bromure d'argent sur plaque de verre, des diapositives couleurs, des tirages argentiques et couleurs.

Contexte : Deuxième d'une lignée de photographes chamoniards, Auguste Couttet (1868-1933) arpente à partir des années 1890 la haute vallée de l'Arve et les sommets alpins avec guide et porteurs. Il immortalise la haute montagne, l'arrivée du chemin de fer, les ascensions et le développement du tourisme. En 1924, Auguste Couttet travaille comme photo-reporter sportif pour couvrir les premiers jeux d'hiver, avec l'accord probable du Comité olympique français.

Nature du fonds : Parmi les photographies prise par Auguste Couttet lors des jeux d'hiver, une dizaine de clichés est déclinée en cartes postales et vendue en boutique. Les photographies décrites ci-dessous et conservées par les archives municipales de Chamonix-Mont-Blanc sont des négatifs sur plaque de verre, matrices de ces cartes postales.

Contient notamment :

- Vue générale du parc olympique de Chamonix-Mont-Blanc lors des premiers Jeux Olympiques d'hiver, janvier-février 1924.
- Vue générale de la patinoire ; au centre se joue un match de hockey lors des premiers Jeux Olympiques d'hiver à Chamonix-Mont-Blanc, 28 janvier 1924.
- Match de hockey opposant la Belgique aux États-Unis lors des premiers Jeux Olympiques d'hiver à Chamonix-Mont-Blanc, 28 janvier 1924.
- Cérémonie de clôture des jeux d'hiver devant la tribune officielle [probablement Pierre de Coubertin prononçant un discours], 5 février 1924.
- Public assistant à l'épreuve de patinage de vitesse (5 000 m) lors des Jeux Olympiques d'hiver à Chamonix-Mont-Blanc, 26 janvier 1924.
- Épreuve de patinage de vitesse lors des Jeux Olympiques d'hiver à Chamonix-Mont-Blanc, janvier/février 1924.
- Match de curling opposant la Grande-Bretagne à la France [victoire de la Grande-Bretagne par 46 à 4] lors des Jeux Olympiques d'hiver à Chamonix-Mont-Blanc, 30 janvier 1924.
- Sauteur au tremplin du Mont aux Bossons où se déroule l'épreuve de saut à ski lors premiers Jeux Olympiques d'hiver à Chamonix-Mont-Blanc, février 1924.
- Un sauteur s'élance sur le tremplin du Mont aux Bossons lors premiers Jeux Olympiques d'hiver à Chamonix-Mont-Blanc, février 1924.

Sources complémentaires : Un complément est conservé par le musée olympique à Lausanne (Comité International Olympique – CIO). Le musée alpin conserve par ailleurs quelques cartes postales tirées de ce corpus.

S'étendant sur 36 000 mètres carrés, le parc olympique (patinoires, départ des pistes de ski de fond et de l'épreuve de ski militaire, tribune officielle et tribunes du public) est créé sur la rive gauche de l'Arve en 1923 en prévision de la tenue des Jeux.
Vue générale du parc olympique de Chamonix-Mont-Blanc lors des premiers Jeux Olympiques d'hiver
Auguste Couttet, photographe
1924

Archives municipales de Chamonix-Mont-Blanc, fonds Gay-Couttet
10Fi374

Le pavillon des sports : tribune officielle des Jeux Olympiques de Chamonix 1924.
Auguste Couttet, photographe
1924
De gauche à droite, la tribune et les spectateurs, la patinoire olympique, l'hôtel Chamonix-Palace. En arrière-plan, le mont Blanc.

Archives municipales de Chamonix-Mont-Blanc, fonds Gay-Couttet
10Fi1429

Les épreuves se déroulent sur une immense surface de glace. Au fond, le casino municipal. À droite, le drapeau du CIO flotte sur la tribune officielle.
Auguste Couttet, photographe
26 janvier 1924

Archives municipales de Chamonix-Mont-Blanc, fonds Gay-Couttet, 10Fi418

Match de hockey opposant la Belgique aux États-Unis lors des premiers Jeux Olympiques d'hiver.
Sur la glace, un joueur belge casse sa crosse.
28 janvier 1924
Auguste Couttet, photographe

Archives municipales de Chamonix-Mont-Blanc, fonds Gay-Couttet 10Fi376

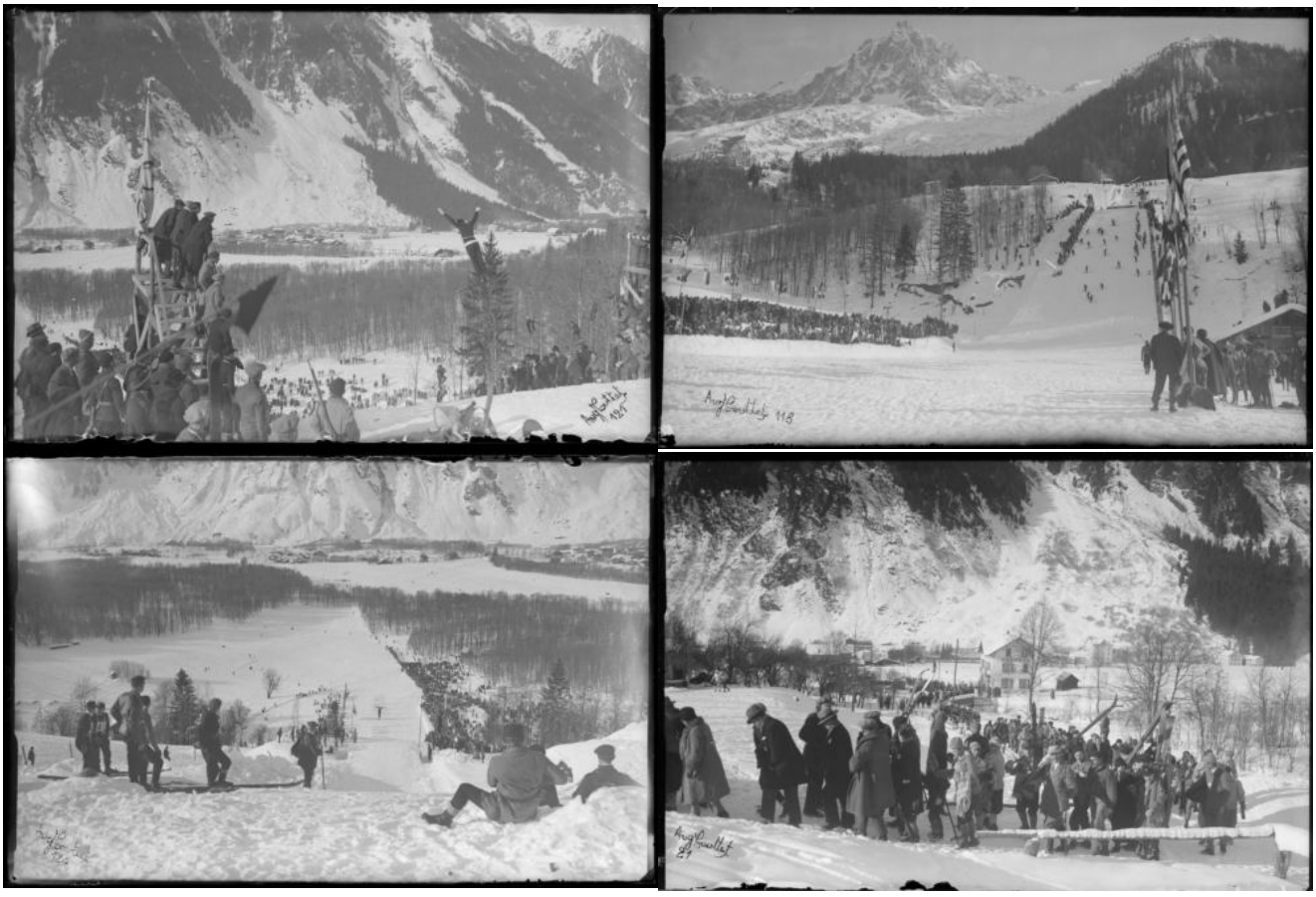

Tremplin de saut à ski du Mont lors du concours olympique (départ du tremplin, juges et saut, spectateurs et damage de la zone de réception).
Auguste Couttet, photographe
1924

Archives municipales de Chamonix-Mont-Blanc, fonds Gay-Couttet, 10Fi422, 10Fi423, 10Fi425, 10Fi426

Trois équipes s'affrontent lors du tournoi de curling : la France, la Suède, la Grande-Bretagne. La France obtient la médaille de bronze.
Match de curling opposant la Grande-Bretagne à la France [victoire de la Grande-Bretagne par 46 à 4] lors des Jeux Olympiques d'hiver à Chamonix-Mont-Blanc, 30 janvier 1924
Auguste Couttet, photographe

Archives municipales de Chamonix-Mont-Blanc, fonds Gay-Couttet, 10Fi420, 10Fi419, 10Fi421

Pierre de Coubertin (président du CIO) lors du discours de clôture devant le pavillon des sports.
Auguste Couttet, photographe
5 février 1924

Archives municipales de Chamonix-Mont-Blanc, fonds Gay-Couttet
10Fi375

Épreuve de patinage de vitesse lors des Jeux Olympiques d'hiver à Chamonix-Mont-Blanc
Auguste Couttet, photographe
1924

Archives municipales de Chamonix-Mont-Blanc, fonds Gay-Couttet
10Fi1442

17Fi et 20Fi – Fonds iconographique Porret

Contenu : fonds de cartes postales acquis en octobre 2014 auprès de M. Claude Porret.

- **17Fi14 :** Carte no 426, « Chamonix-Mont-Blanc : Palais des sports ». *Au premier plan, la patinoire olympique et le palais des sports. L. Rondet architecte.*
- **17Fi26 :** Carte no 6, « sports d'hiver : sur la patinoire ».
- **17Fi30 :** Carte no 5, « Chamonix, sports d'hiver : scène de patinage (le hockey) ».
- **17Fi32 :** Carte no 43, « Chamonix-Mont-Blanc : bobsleigh un virage ». carte postale
- **17Fi33 :** Carte no 44, « sports d'hiver : un virage ». *Bobsleigh.*
- **20Fi16** : Chamonix, tribunes olympiques : spectateurs. *Groupe de spectateurs regardant défiler des athlètes. F. Monnier,* 1924
- **20Fi22 :** Chamonix – en bobsleigh. *Un bobsleigh en descente dans un virage. Juillien frères (J.J.),* 924

7Z – Fonds Roger Frison-Roche

Contenu : Le fonds Roger Frison-Roche comprend un ensemble de plusieurs milliers de photographies prises par Roger Frison-Roche lors de ses voyages, reportages et activités de guide ; des carnets de notes de ses expéditions ; des manuscrits et tapuscrits annotés de ses œuvres (romans, articles) ; la correspondance avec ses éditeurs ; de documents relatifs aux adaptations au cinéma et à la télévision de son œuvre ; des coupures de presse.

Contient notamment :

- Cartes postales du public dans les gradins de la patinoire, sans date [1924-1930?].
- Carte postale d'un départ de course sur la patinoire olympiques, sans date [1924-1930?].
- Photographie éditée au format carte postale représentant Roger Frison-Roche en patins à glace sur la patinoire olympique, sans date [1924-1930?].
- Cartes postales d'une démonstration de ski-joring sur la patinoire olympique, avec public dans les gradins, sans date [1924-1930?].
- Photographie d'une patineuse [équipe de France] sur la patinoire olympique, sans date.
- Photographie du tremplin olympique des Bossons, sans date.
- Photographie d'Albert Hassler (béret blanc) au côté d'un skieur dans une rue de Chamonix, sans date.

Avertissement : bien que Roger Frison-Roche soit présent à Chamonix en 1924 et acteur de ces Jeux au titre de secrétaire-interprète du Syndicat d'Initiative et du Comité Olympique, la datation des photographies représentant les installations olympiques est incertaine.

Roger Frison-Roche en compagnie d'athlètes [?].
Sans date [1924-1926 ?]
Photographe inconnu

Roger Frison-Roche au tremplin olympique des Bossons ; Folliguet avec le drapeau.
Sans date
Photographe inconnu

Roger Frison-Roche sur la patinoire olympique.
Sans date [1924-1926?]
Photographe inconnu

Public dans les gradins de la patinoire olympique.
Sans date [1924-1930 ?]
Photographe inconnu

Archives municipales de Chamonix-Mont-Blanc, fonds Roger Frison-Roche, 7Z

9Z – Fonds du Syndicat des hôteliers de Chamonix

Contenu : Ce fonds d'origine privée (1898-1987) provient du Syndicat des hôteliers de Chamonix et contient principalement les procès-verbaux des délibérations des assemblées générales du syndicat et les registres des copies de la correspondance.

La liste suivante indique les dossiers dont une partie des documents traitent des Jeux Olympiques de 1924.

9Z006 : Assemblées générales : registre de procès-verbaux. ***1918-1924***

Les délibérations des assemblées qui se sont tenues, notamment, entre le 03 janvier 1924 et 05 janvier 1924, évoquent les Jeux Olympiques de 1924 et le Bobsleigh-Club, de même que celle du 24 juin 1924.

9Z026 : Correspondance du Syndicat des hôteliers : copies des lettres. ***1919-1925***

À partir de novembre 1923 et jusqu'en mai 1924, la correspondance mentionne explicitement les Jeux Olympiques de 1924. Elle traite notamment de la question des hébergements mais aussi de la production d'un film documentaire.

À noter également que la lecture de ce registre des copies de la correspondance est souvent difficile à cause de l'effacement partiel ou de l'étalement de l'encre violette ; cette difficulté est récurrente dans une grande partie du registre.

47NUM – Commande Éric Courcier

Photographies aériennes et terrestres des sites olympiques de 1924 ***Novembre 2023***

À l'automne 2023, la commune passe commande au photographe Eric Courcier d'une campagne photographique des vestiges et traces des sites olympiques de 1924 : emplacement de la patinoire, tremplin de saut à ski, piste de bobsleigh.

Extrait : papier à en-tête, 1924.
Archives municipales de Chamonix-Mont-Blanc, 4R28

3 Reproductions

Contenu : Les archives municipales conservent quelques reproductions ultérieures d'affiches produites originellement par la Compagnie des chemins de fer de Paris à Lyon et à Marseille (PLM) à l'occasion des Jeux Olympiques de 1924.

1AF– fonds communal des affiches

1AF246 : « PLM, Chamonix-Mont-Blanc ***sans date***
- Aux vainqueurs du concours de la VIIIème olympiade ».
Affiche publicitaire : reproduction

1AF247 : « PLM, Chamonix-Mont-Blanc – sports d'hiver ». ***sans date***
Affiche publicitaire : reproduction

1AF434 : « Cérémonie d'ouverture des premiers Jeux Olympiques d'hiver. ***2006***
Défilé de l'équipe de France – 25 janvier 1924 – Chamonix-Mont-Blanc ».

Affiche commémorative éditée à l'occasion du passage à Chamonix-Mont-Blanc de la flamme des XXème Jeux Olympiques d'hiver à Turin en 2006.

L'affiche est une reproduction d'une photographie en noir et blanc d'Auguste Couttet prise lors du défilé de l'équipe de France pour les premiers Jeux Olympiques d'hiver.

6 AF – fonds Charlet : affiches publicitaires et touristiques

6AF040 : « PLM, Chamonix-Mont-Blanc – sports d'hiver ». ***sans date***
Affiche publicitaire : reproduction

6AF041 : « PLM, Chamonix-Mont-Blanc ***sans date***
- Aux vainqueurs du concours de la VIIIème olympiade ».
Affiche publicitaire : reproduction

Musée Alpin
réseau des musées de la Vallée de Chamonix-Mont-Blanc

Adresse postale

89, avenue Michel Croz (zone piétonne)
74400 CHAMONIX-MONT-BLANC

Adresse électronique : musee-alpin@ccvcmb.fr

Téléphone : 04 50 55 29 46.

Site internet : https://musee-alpin-chamonix.fr/fr

Horaires

Le musée Alpin est actuellement fermé pour travaux dans le cadre d'un important projet de rénovation.

Conditions d'accès

Une partie des collection du musée Alpin est librement accessible en ligne.

En avril 2020 est lancée la première plateforme numérique de diffusion des collections des musées de la montagne : mountainmuseums.org

Ce site internet a été créé par le musée Alpin à Chamonix et du museo Nazionale della Montagna à Turin : la mise en ligne de leurs collections a été rendue possible grâce au projet européen Interreg Alcotra iAlp, Musées Alpins Interactifs.

À travers des galeries virtuelles, les utilisateurs ont la possibilité d'accéder à près de 8 000 pièces de leurs collections sur les Alpes et la culture montagnarde.

1. Collections d'affiches

Contenu : Le musée Alpin conserve un certain nombre de pièces relatives aux Jeux Olympiques d'hiver organisés à Chamonix en 1924 ainsi que de nombreux objets liés aux éditions suivantes des jeux et aux athlètes chamoniard·e·s y ayant participé.

Cette collection comprend notamment :

2015.0.151 : Diplôme des Jeux Olympiques de 1924 ***1924***

Décerné par le Comité International Olympique (CIO) à la ville de Chamonix pour l'organisation des Jeux.
Plumereau, dessinateur
https://www.mountainmuseums.org/fr/items/diplome-2/

2015.0.613 : Déneigement de la patinoire avant la compétition. ***25 décembre 1923***
Charles Félix Monnier, photographe
https://www.mountainmuseums.org/fr/items/chamonix-1923-chute-de-neige/

A.15 : Affiche officielle des Jeux Olympiques d'hiver de Chamonix. ***1924***

Paris – Lyon – Méditerranée / Aux vainqueurs de la VIIIème Olympiade Chamonix-Mont-Blanc, 25 janvier – 5 févier 1924

Auguste Matisse, affichiste
1ère édition.
Motifs : bobsleigh sur la piste des Pèlerins ; viaduc ferroviaire de Sainte-Marie ; aigle royal tenant dans ses serres un rameau de palmier et une couronne noués par un ruban tricolore aux couleurs de la France, symboles de victoire.

A.67 : Affiche Paris – Lyon – Méditerranée Chamonix-Mont-Blanc toutes les installations de sports d'hiver. ***1924***

Charles Alo, Cornille et Serres, affichiste
1ère édition.
Motifs : sauteur à ski ; drapeaux tricolores aux couleurs de la France.
https://www.mountainmuseums.org/fr/items/chamonix-mont-blanc-sports-dhiver-a-loccasion-de-la-viiie-olympiade/

A.165 : Affiche Paris – Lyon – Méditerranée Chamonix-Mont-Blanc toutes les installations de sports d'hiver. ***1924***

Roger Soubié, affichiste
1ère édition.
Motifs : patineurs (dames, messieurs et couples).

2. Galerie thématique en ligne

Contenu : Dans le cadre du site *Mountainmuseums*, les collections relatives aux Jeux conservés par le musée Alpin et le museo Nazionale della Montagna de Turin sont accessibles à travers la galerie

« Les Jeux Olympiques d'hiver : de Chamonix 1924 à Turin 2006 »

disponible sous ce lien : https://www.mountainmuseums.org/fr/plaisirs-dhiver/les-jeux-olympiques-dhiver-de-chamonix-1924-a-turin-2006/

Archives départementales de la Haute-Savoie

Adresse postale

37 bis avenue de la Plaine
74000 ANNECY

Téléphone : 04 50 33 20 80.

Site internet : https://archives.hautesavoie.fr/

Horaires

Les Archives départementales vous accueillent les lundi, mercredi, jeudi et vendredi de 9h à 17h et le mardi de 10h à 17h.

Conditions d'accès

La salle de lecture est ouverte de 9h à 17h, les lundis, mercredis, jeudis et vendredis, et de 10h à 17h les mardis.

L'inscription en salle de lecture, gratuite, est ouverte à tous, sur présentation d'une pièce d'identité.

Vous pouvez préparer votre inscription en remplissant ce formulaire :

https://archives.hautesavoie.fr/wform/wform/fill/inscription_salle_lecture/

1. Archives publiques

2 O: Archives de la Préfecture concernant l'administration communale

Contenu : archives de la Préfecture concernant l'administration communale de Chamonix (1859-1941)

2 O 2181 ***1919-1926***

Convention entre la commune et le comité olympique français. Organisation d'un service d'ordre. Versement de subventions (1923-1926). Projet de construction d'une patinoire, déclaration d'utilité publique des travaux, acquisition de terrains, devis, cahier des charges, plans ; bordereau de prix (1919-1925).

2 O 2182 ***1922-1937***

patinoire, reconstruction de la digue en bordure de l'Arve, plan, rapport, devis, cahier des charges, adjudication de travaux (1922-1923). Construction du Pavillon des sports : détail estimatif, bordereau de prix, cahier des charges, plans (1923-1927). Reconstruction de tribunes au stade olympique : devis, cahier des charges, adjudication de travaux (1929-1932). Aménagement d'une piste de bobs aux Pèlerins : détail estimatif, adjudication de travaux, réception de travaux (1923-1924). Projet d'aménagement d'un terrain de golf : choix d'un emplacement, plan, déclaration d'utilité publique des travaux, état des terrains à acquérir. Convention entre la commune et l'association du golf (1926-1937). Construction d'un tremplin de sauts en ski « au Mont » : plans, devis, cahier des charges, acquisition de terrains ; réception de travaux (1923-1924). Rectification au tremplin de sauts ; adjudication de travaux (1933-1937).

8 M: Commerce et tourisme

Contenu : Stations de tourisme Dossiers par commune, comprenant une partie administration : demande de classement, élection à la chambre d'industrie touristique, agents collecteurs, perception de la taxe de séjour, classement des hôtels, autonomie ; et une partie comptabilité : compte administratif, état de prévision, budget.

8 M 58-59 : Chamonix, administration ***1912-1940***

8 M 60 : Chamonix, comptabilité ***1923-1939***

2. Archives privées

5 J - Fonds de Georges Crandchamp

5 J 142 : En-tête du syndicat d'initiative de Chamonix-Mont-Blanc ***1924***

248 J - Fonds de la famille Duboin

248 J 13 : *Implication dans les Jeux Olympiques de Chamonix de 1924* : Arvin-Bérod, Alain. *Chamonix 1924, L'inverno diventa olimpico, Torino*, 84p. ***2013***

248 J 47 : Album photographique.– Marguerite Euvrard. ***1923-1928***
[Chamonix lors des Jeux Olympiques de 1924]

L'album est légendé : les lieux et les dates sont notés. Elle prend la pose dans différents endroits : plage d'Aiguebelle près du Lavandou, Lyon, Grenoble, lacs de Nantua, de Sylans et d'Annecy, Chamonix lors des Jeux Olympiques de 1924, Le Carroz, Chavoire, col de Voza, glacier de Bionnassay, bassin d'Arcachon, Nice, Monaco, près du col de la Faucille dans le Jura, Chaville.

3. Archives iconographiques et audiovisuelles

8 Fi - Collection des cartes postales (1890-1990)

8 Fi 1834 - Chamonix Un virage en bobsleigh. ***1924***

8 Fi 5075 - Chamonix. Le tremplin olympique et le Mont-Blanc. / Braun & Cie. – [S.l.] : [s.n.] ***1924***

38 Fi - Affiches illustrées (1890-1990)

38 Fi 147 - Affiche PLM Chemins de fer Paris-Lyon-Méditerranée. Chamonix Mont-Blanc. tous les sports d'hiver dans un cadre merveilleux. ***1924***

Inauguration de la plus grande patinoire du monde 36.000 m2. Du 25 janvier au 5 février 1924 Concours internationaux organisés à l'occasion de la VIIIe olympiade / R. Pichon. – [Paris] : P.L.M., 1924. – 1 impression photomécanique (affiche).

38 Fi 54 - Chamonix-Mont-Blanc : toutes les installations de sports d'hiver. Paris-Lyon-Méditerranée ***1924***

Alo. – [Paris] : [Compagnie des Chemins de Fer Paris-Lyon-Méditerranée], [1924]. impression photomécanique (affiche).

4. Sources bibliographiques et presse

PER 120 : *Évian Mondain* (photos patinoire olympiques, épreuves, ...). ***1923-1925***

BR 4812 et PER 1413: Olympisme et sports d'hiver : les retombées des Jeux Olympiques d'hiver de Chamonix 1924 : Institut de Géographie Alpine (Université de Grenoble). — P. 15-36. In : Revue de Géographie Alpine, 1991 - LXXIX 3. — 1991 - LXXIX 3. ***1991***

PER 1409 : La promotion des premiers Jeux Olympiques d'hiver : Chamonix 1924 : Les Amis du Vieux Conflans. — P. 161-171. In : Cahiers du Vieux Conflans, 2009 - N°170 . — 2009 − N°170. ***2009***

BIB 6556 : Chamonix 24, Grenoble 68, Albertville 92 [texte imprimé] : Le roman des jeux / Claude Francillon. — Grenoble : Éditions Glénat, 1991. ***1991***

BR 4794 : *Les Premiers "**jeux**" de l'hiver de 1924* : *la grande bataille de "**Chamonix**"*. Pallière Johannès. Chambéry : Société savoisienne d'histoire et d'archéologie (L'histoire en Savoie ; 103), 1991. ***1991***

Association des Amis du Vieux Chamonix

Adresse postale

134 Avenue de Courmayeur
74400 CHAMONIX-MONT-BLANC

Adresse électronique : https://amisvieuxchamonix@orange.fr

Téléphone : 04 50 55 94 67.

Site internet : https://amis-vieux-chamonix.org/

Horaires

Jeudi de 15 heures à 18 heures.
Possibilité de prendre rendez-vous pour un autre jour.

Présentation de l'association

Fondée en 1969 par Mireille Simond, l'association des Amis du Vieux Chamonix, reconnue d'utilité publique en 1991, s'est donné pour objectif la sauvegarde du Patrimoine de la vallée de Chamonix. Cette vallée offre aux visiteurs des monuments, des édifices chargés d'histoire, Elle a également, en dehors de ses montagnes, un très riche passé incarné dans des œuvres d'art, des livres, des cartes postales, des photos, des films.

C'est ce patrimoine que les Amis du Vieux Chamonix ont voulu sauvegarder par la création de leurs Bibliothèque, Photothèque, Filmothèque, Archives diverses.

La bibliothèque comprend plus de 20.000 ouvrages : livres anciens ou récents, brochures, périodiques, ayant trait à l'histoire du royaume de Piémont Sardaigne, de la Savoie, à la géographie des Alpes, à la glaciologie, à l'alpinisme, au ski, au tourisme etc.

Ces ouvrages, du XVIIIème au XXème siècle, constituent une documentation à la disposition des historiens, des chercheurs, des érudits et des étudiants.

Conditions d'accès

Pour cause de déménagement, la bibliothèque des Amis du Vieux Chamonix est actuellement fermée.

1. Archives

JEU I – dossiers thématiques sur les Jeux Olympiques de 1924

Contenu : dossiers contenant des archives originales et des ensembles documentaires (copies) sur la thématique des Jeux Olympiques de 1924 (hiver essentiellement) et leurs commémorations.

Plan d'architecte de la patinoire olympique. ***1924***

Programme des concours, fêtes et divertissements. ***1923-1924***

[Contient de nombreux encarts publicitaires des hôtels, restaurants et commerces chamoniards – brochure].

Lettre à en-tête « VIIIème Olympiade janvier-février 1924 ». ***1923***

Lettre du 23 novembre 1923 de Louis Ravanel notaire à M. Altmann à Neuilly au sujet d'un avertissement d'impôt et d'une quittance.

Papillon publicitaire « Chamonix-Mont-Blanc Jeux d'hiver de la VIIIe Olympiade les meilleurs athlètes et l'élite sportive du monde entier Janvier-Février 1924 ». ***1924***

[H. 10,5 × 6,8 cm – publicité].

Courriers adressés à Monsieur Lavaivre, maire de Chamonix. ***1921-1924***

Avec en-tête « Comité national des sports, Comité olympique français » signés Frantz Reichel et en-tête « Club alpin français » et « VIIIe Olympiade Paris 1924 » au sujet de la candidature de Chamonix. [Photocopies].

Papier à en-tête « VIIIe Olympiade janvier-février 1924 » ***1924***

[11 feuilles vierges]

Papier à en-tête « VIIIe Olympiade de Chamonix-Mont-Blanc, Jeux d'hiver » ***1923***

Lettre dactylographiée du 18 décembre 1923 de Ravanel (notaire) à M. Gay Hippolyte à Douvaine, accompagnant un règlement de 247,70 F d'impôt sur les bénéfices commerciaux.

Souscription lancée par le maire J. Lavaivre ***1924***

[Lettre impr].

Défilé des délégations. skieurs français avec le noms des participants au dos de la photo. autres délégations : Italie, Suède, Estonie. Ski, curling. ***1924***

[13 photocopies de photographies noir et blanc, photographe Alfred Couttet, 19×31cm, A4]

Différents écrits pour la cérémonie d'ouverture ***1924***

Règlements, protocole, programme, horaire.

Conseils de Jean Lavaivre, maire de Chamonix aux Chamoniards pour qu'ils réservent un bon accueil aux visiteurs. ***1924***

Brouillon dactylographié avec corrections au crayon.

Papier à en-tête « VIIIe Olympiade de Chamonix-Mont-Blanc, Jeux d'hiver » ***1923***

Lettre dactylographiée du 18 décembre 1923 de Ravanel (notaire) à M. Gay Hippolyte à Douvaine, accompagnant un règlement de 247,70 F d'impôt sur les bénéfices commerciaux.

Le Petit Parisien ***26 janvier 1924***

[Photocopies divers formats numérotées de 1 à 10 bis – presse]

Le Miroir des sports ***février 1925***

Le chamoniard Hassler. Hockey sur glace. [Photocopie. Presse]

L'Aéro sports, Édition *originale spéciale gratuite, illustrée* ***1924***

« Piste de bobsleigh et la plus grande patinoire du monde ».

Le Miroir des sports ***7 février 1924***

Tremplin Saut à ski. Ski. Hockey sur glace. Caricatures de Kelèn. [Photocopie. Presse]

Jours de France ***26 fév. – 4 mars 1977***

Article signé Arthur Conte. [Presse] [p. 124-128]

Dépliant contenant le plan des installations pour les sports d'hiver ***1923 – 1924***

Couverture affiche Roger Soubie. [Photocopies noir et blanc contient plan des installations pour les sports d'hiver à Chamonix. Déc. 1923-15 mars 1924]

Feuilles de présence ***2 février 1924***

3 pelures signées. Chamonix le 2 février 1924. [Pelure].

Dossier contenant divers éléments ***1924-1984***

1 plaquette, 2 invitations carton couleurs avec le visuel de la patineuse de l'affichiste Roger Soubié, 3 blasons en tissu

Souscription à l'emprunt signée Jean Lavaivre, maire ***1923***

Emprunt pour les frais d'aménagement des installations sportives. [Imprimé]

Lettre de Jean Lavaivre à Louis Ravanel, notaire. ***11 juin 1923***

Au sujet des obligations souscrites pour l'emprunt

Exposé concernant les installations sportives destinées aux sports d'hiver et évaluations des dépenses. Tapuscrit. ***1923***

Dossier 50ème Anniversaire. ***1974***

Texte de Roger Frison-Roche lu le 8 septembre 1974 ; timbre autrichien et tampon ; revue de presse articles Philippe Gaussot.

Pierre commémorative des Jeux Olympiques. ***1968***

Debout devant, James Couttet tenant la flamme et Nicole Hassler. 1968. Photographie en noir et blanc 26x 17 cm. [Doc. photographique].

Les athlètes de la vallée de Chamonix et les Jeux Olympiques d'hiver. ***1968***
[Plaquette]

VIIIe Olympiade de Paris. [Photocopie. Bulletin]. ***1924***

Éventail publicitaire « Jeux Olympiques 1924 » ***1924***

Imprimé couleurs forme d'éventail, cinq modèles féminins en tenue sportive, dont une pour les sports d'hiver, collé sur carton entoilé. Signé F. Srijelain. Format A3. *L'Illustration.*

Lettre de Jean Joseph Lavaivre, maire de Chamonix, à Louis Ravanel. ***1923***

Annonce la délibération du conseil municipal du 26 juillet 1923 autorisant l'acquisition des terrains nécessaires à l'établissement des tremplins de saut au Mont. Courrier.

Tremplin du Mont : état parcellaire des terrains à acquérir ; prix 8 370 frs. ***1923***

Emprunt pour les frais d'aménagement des installations sportives. [Imprimé]

Tremplin du Mont : plan parcellaire du tremplin du Mont ***1923***

PHO2027 : La patineuse norvégienne, Sonia Henie (1912-1969), Chamonix. ***1924***

[Auguste Couttet (1868-1933) photographe chamoniard. 1 photographie : positif, noir et blanc ; H. 30×40 cm. patinoire de Chamonix, Jeux Olympiques de 1924. Tirage papier Roland Gay-Couttet (1925-2002). Tampon au verso cliché Gay-Couttet à Chamonix. Signé Aug.Couttet en bas à gauche et Gay-Couttet en bas à droite. Au verso texte manuscrit éléments biographiques de la championne]

SP01 : Papier à lettre vierge à en-tête Chamonix-Mont-Blanc Jeux d'hiver donnés à l'occasion de la VIIIe Olympiade, janvier-février 1924. ***1924***

SP02 : 50ème anniversaire des jeux. ***1974***

Articles de presse et photographie de M. Pierre Mazeaud pendant son discours, aux côtés de la championne Hélène Simond (1908-1909) et de Maurice Herzog.
Photo N&B 17,5x 12,5 cm

TRA6 – dossiers thématiques relatifs aux transactions

Contenu : achat de terrains pour le tremplin du Mont (Les Bossons), transactions.

Promesses de vente ***1923***

[Documents manuscrits]

Achat par la commune de terrains au Mont ***1923-1925***

Actes notariés d'achat de terrains pour l'établissement d' un tremplin de sauts figurant au programme des Jeux Olympiques

DDP3

Contenu : 60ème anniversaire des Jeux Olympiques d'hiver.

Invitations, dépliants, pub etc. ***1984***

Écusson 10x9 tissu ***1984***

ALB54 – album photographique

Chamonix sports d'hiver ***Sans date***

Saut à ski, curling, ski-jorring, paysages de neige, sportifs. Thorleif Haug, Gaston Vidal, Kléber Balmat. [Photocopies de photos numérotées de 1 à 83, certaines signées Auguste Couttet, G. Tairraz]

Plans de Chamonix ***1984***

Nouveau cimetière, patinoire extérieure, piste de bobsleighs, grand tremplin olympique du Glacier des Bossons, téléphérique de l'Aiguille du midi. hiver 1924. (Album cartonné V. 24,5×32,5cm)

2. Presse

Le Messager agricole, commercial et industriel de Haute-Savoie ***3 mars 1923***

- Visite de la commission des Jeux Olympiques

L'Illustration ***1924***

- Le serment olympique à Chamonix – Prélude à la VIIIème olympiade -Les concours de Chamonix, 02/02/1924 (no 4222)
- IIIème Olympiade à Chamonix : Patinage -Curling, 02/02/1924 (no 4222, copie 3 p.)
- Concours de patinage de Chamonix -Équipe militaire suisse gagnante des 30 km - concours de saut, 09/02/1924 (no 4223)

L'Aérosport ***1924***

- Les épreuves de Chamonix et leurs gagnants [copie].

L'Allobroge, journal d'union républicaine de l'arrondissement de Bonneville ***1923***

- Reconstruction de la digue de la patinoire en bordure de l'Arve, 24/02/1923
- Jeux Olympiques -Commission des Jeux, 03/03/1923

Le Dauphiné libéré ***1974-1992***

- Rappel des 1ers Jeux Olympiques d'hiver, article de Philippe Gaussot, 21/01/1974
- Il y a 50 ans s'ouvraient les 1ers Jeux Olympiques d'hiver, article de Philippe Gaussot., 25/01/1974
- 50ème anniversaire des 1ers Jeux Olympiques d'hiver de Chamonix, article de Philippe Gaussot, 08/09/1974
- Les Jeux Rétr'olympiques -1924, 18/01/1992

La Montagne, revue du Club alpin français (CAF) ***1905-1954***

Collection complète

3. Bibliothèque

- *Les Jeux de la VIII*ème *Olympiades de Paris 1924* -Comité olympique français - Rapport officiel
- CAURAT Jacqueline - *Les Jeux Olympiques d'hiver à travers les timbres-poste* – Paris 1968
- VITALIEN Pierre - *La mémoire des 1*ers *Jeux Olympiques d'hiver – Chamonix 1924* – Impr. Nouv – 2004
- DAUVEN Jean – *Bolides des glaces - (histoire du bobsleigh et des J.O.)* – Arthaud – 1994
- BALLU Yves – *L'hiver de glisse et de glace – (histoire du ski et des J.O. d'hiver)* – Paris – Gallimard – 1991
- COSTELLE Daniel – *Histoire des Jeux Olympiques* – Paris – Larousse 1980
- *Les premiers jeux d'hiver de 1924 – La grande bataille de Chamonix* – « Histoire en Savoie » - septembre 1991 – n°103

Missions du Centenaire des Jeux Olympiques d'hiver de 1924 et du Pays d'Art et d'Histoire

Adresse postale

Hôtel de ville
74400 CHAMONIX-MONT-BLANC

Contexte

Le territoire du Pays du Mont-Blanc (composé des 14 communes de la Communauté de Communes Pays du Mont-Blanc et de la Communauté de Communes de la Vallée de Chamonix-Mont-Blanc) possède un patrimoine naturel omniprésent, mais aussi un riche patrimoine culturel moins connu : fermes, granges, greniers, chalets, églises, refuges, remontées mécaniques, tramways, chemins de fer, photographies, arts, savoir-faire...

Depuis 2015, les deux communautés de communes travaillent conjointement pour la mise en valeur de ce patrimoine culturel d'exception. Ensemble, elles obtiennent en 2023 le label "*Ville et Pays d'art et d'histoire*" en tant que *"Pays"*. Ce label national est décerné par le ministère de la Culture depuis 1985 pour des territoires souhaitant valoriser leur patrimoine et sensibiliser à l'architecture, tout en préservant ces richesses.

Dans le cadre de la célébration du centenaire des Jeux Olympiques de 1924, la mission Montagne et Événements / mission du centenaire des Jeux Olympiques (Chamonix-Mont-Blanc) et la mission Patrimoine pour le label Pays d'art et d'histoire (Pays du mont Blanc), s'associent pour effectuer la recension des vestiges des jeux de 1924 qui perdurent encore aujourd'hui dans l'espace urbain et naturel.

La mission Montagne et Événements a également piloté le projet de l'ouvrage de référence :

Chamonix 1924 : les premiers Jeux Olympiques d'hiver **[ouvrage co-réalisé avec la Ville de Chamonix-Mont-Blanc, sous la direction de Julien Sorez], Grenoble : Glénat, 2023.**

Stèle en hommage aux Jeux de 1924, érigée en 1968. Éric Courcier (photographe), 10 novembre 2023.
Archives municipales de Chamonix-Mont-Blanc, Éric Courcier